

สารบัญ

เรื่อง	หน้า
1	1
2	3
1.	3
2.	8
3.	12
4	16
5.	18
6.	19
3	26
3.1	26
1.	26
2.	31
3.2	33
1.	34
2.	34
3.	36
4	37
5.	38
6.	38
3.3	39
1.	39
2.	41
4	44
41	44
42	44
43	45
44	47
45	48

เรื่อง		หน้า
46		50
5		55
6	2552-2554	57
1.		57
2.		58
3.		59
4.		60
5.		61
6.		62
	2552-2554	63
1.		63
1.1		63
1.2		69
1.3		80
1.4		83
1.5		87
1.6		90
2.		93
2.1		93
2.2		96
2.3		98

เรื่อง	หน้า
3.	
3.1	99
3.2	100
3.3	101
3.4	104
4.	105
4.1	105
4.2	120
4.3	121
4.4	122
4.5	123
4.6	124
5.	125
5.1	125
5.2	126
5.3	127
5.3	128
5.4	129
5.5	130
5.6	132

เรื่อง	หน้า
6.	133
6.1	133
6.2	135
6.3	142
6.4	144
6.5	145
7	147
7.1	147
7.2	148
7.3	153

ส่วนที่ 1 บทนำ

1. ลักษณะแผนพัฒนาสามปี

2548

2. วัตถุประสงค์ของการจัดทำแผนพัฒนาสามปี

1.

2.

3.

3. ขั้นตอนในการจัดทำแผนพัฒนาสามปี

1.

		109/2551	24	2551
	110/2551	24	2551	
	111/2551	24	2551	
		. 2548	8 9	28

2.

.

(. 2552 - 2554)

. 2548 16 (1)

218/2551 12 2551

3.					(.2552 - 2554)
		7	2551		
	2.1	1	12	2551	18.00 ..
	2.2	2	13	2551	18.00 ..
	2.3	3	14	2551	18.00 .
	2.4	4	15	2550	18.00 .
	2.5	5	16	2550	18.00 .
	2.6	6	20	2550	18.00 .
	2.7	7	21	2550	18.00 .
	2.8	8	22	2550	18.00 ..
	2.9	9	23	2550	18.00 .
	2.10	10	26	2550	18.00 .
4.					
5.					16
2551					
6.					
	(.2552 - 2554)		17	2551	20 2551
7.			(.2552 - 2554)		
			23	2551	
8.					(.2552 - 2554)

4. ประโยชน์ของการจัดทำแผนพัฒนาสามปี

- 1.
- 2.
- 3.
- 4.

ส่วนที่ 2 สภาพทั่วไปและข้อมูลทั่วไปเทศบาลตำบลเวียงพางคำ

1. ข้อมูลทั่วไป

				. 2457	. 2526	
2539			113	9	30	2539
30	2539		2550			
	28	2551				

19

1.1 ที่ตั้ง (แสดงที่ตั้งและระยะห่างจากอำเภอ)

8

14-3-27

2

845

1.2 อาณาเขต (แสดงเนื้อที่โดยประมาณเป็นตารางกิโลเมตรและไร่)

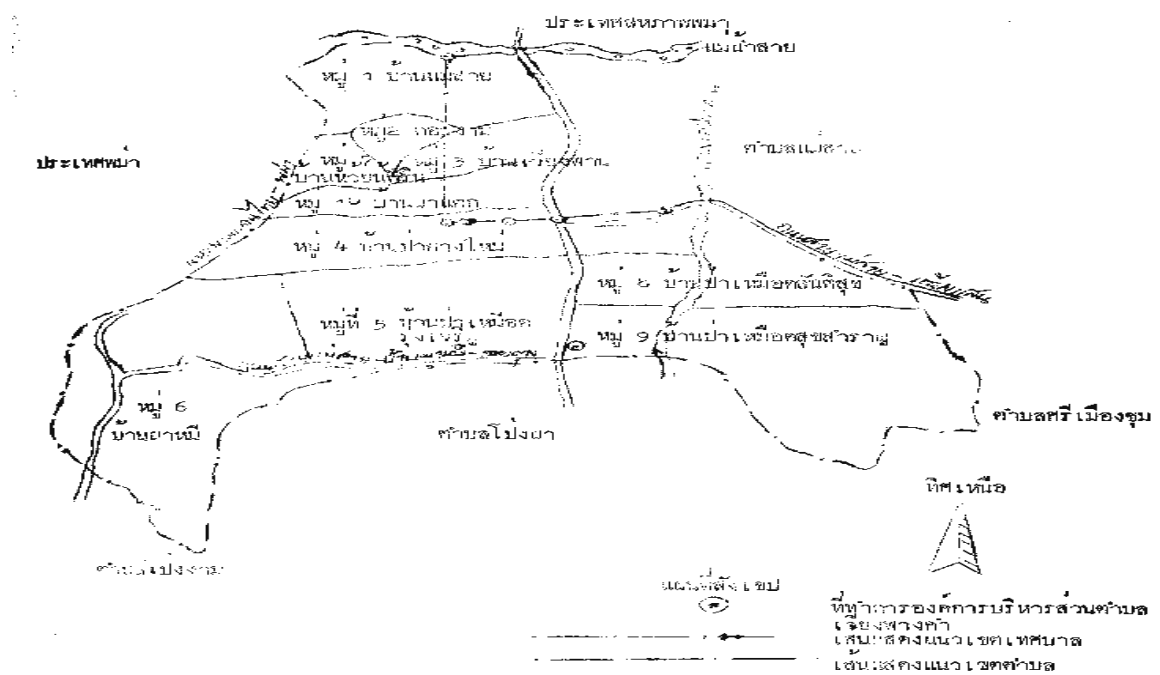

8

34

21,250

31

19,375

1.3 ลักษณะภูมิประเทศ

1.4 ลักษณะภูมิอากาศ

3

1.5 จำนวนหมู่บ้าน 10 หมู่บ้าน (แสดงจำนวนหมู่บ้านในเขตพื้นที่)

จำนวนหมู่บ้านในเขตเทศบาลตำบลเวียงพางคำ มีจำนวน 10 หมู่บ้าน คือ

หมู่ที่	ชื่อหมู่บ้าน	ชื่อกำนัน/ผู้ใหญ่บ้าน
1		
2		
3		
4		
5		()
6		
7		
8		
9		
10		. . .

- ประชาคมหมู่บ้าน - ตำบล

หมู่ที่	ชื่อหมู่บ้าน	ชื่อประชาคมหมู่บ้าน - ตำบล
1		
2		
3		
4		
5		
6		
7		
8		()
9		
10		

1.6 ประชากรรวม

รายการ	ปีปัจจุบัน (2551)	ปีที่แล้ว (2550)	2 ปีที่แล้ว (2549)	
ประชากรชาย	8,350	5,971	4,760	()
ประชากรหญิง	9,720	6,747	5,203	()
รวมประชากร	18,070	12,718	9,963	()
บ้าน	6,129	5,762	4,058	()

ข้อมูลจำนวนประชากรและบ้าน จากกรมการปกครอง กระทรวงมหาดไทย ณ วันที่ 22 มิถุนายน 2551

- ข้อมูลสถิติเกี่ยวกับจำนวนประชากร กรมการปกครอง

ลักษณะข้อมูล	ชาย	หญิง	รวม
แยกตามเพศ	8,350	9,720	18,070
แยกตามสถานะของบุคคล			
-	6,635	7,436	14,071
-	1,376	1,927	3,303
- ()	339	357	696
- ()	19	10	29

ข้อมูลจำนวนประชากรและบ้าน จากกรมการปกครอง กระทรวงมหาดไทย ณ วันที่ 22 มิถุนายน 2551

- แยกจำนวนประชากรและบ้านตามหมู่บ้าน กรณีมีสัญชาติไทย

หมู่ที่	ชื่อหมู่บ้าน	ประชากร		รวม	จำนวนครัวเรือน
		ชาย	หญิง		
1	*	855	1,042	1,897	448
2	*	450	581	1,031	258
3	*	502	649	1,151	285
4		743	754	1,497	847
5		629	622	1,251	1,202
6		459	430	889	344
7		157	146	303	105
8		544	640	1,184	764
9		942	1,021	1,963	1,146
10	*	1,015	1,194	2,209	729
11		339	357	696	1
	รวม	6,635	7,436	14,071	6,129

ข้อมูลจำนวนประชากรและบ้าน จากกรมการปกครอง กระทรวงมหาดไทย ณ วันที่ 22 มิถุนายน 2551

- แยกตามช่วงอายุ (ปี) (เฉพาะผู้มีสัญชาติไทย และมีชื่ออยู่ในทะเบียนบ้าน)

ช่วงอายุ	ชาย	หญิง	รวม	ช่วงอายุ	ชาย	หญิง	รวม
น้อยกว่า 1 ปี	39	43	82	1 ปี	35	29	64
2 ปี	50	46	96	3 ปี	30	41	71
4 ปี	50	42	92	5 ปี	46	44	90
6 ปี	52	36	88	7 ปี	51	59	110
8 ปี	46	57	103	9 ปี	53	45	98
10 ปี	53	53	106	11 ปี	53	55	108
12 ปี	67	55	122	13 ปี	50	50	100
14 ปี	52	39	91	15 ปี	62	50	112
16 ปี	49	44	93	17 ปี	50	55	105
18 ปี	63	45	108	19 ปี	38	44	82
20 ปี	46	39	85	21 ปี	40	52	92
22 ปี	52	63	115	23 ปี	57	43	100
24 ปี	55	55	110	25 ปี	60	56	116
26 ปี	50	53	103	27 ปี	47	72	119
28 ปี	53	55	108	29 ปี	48	56	104
30 ปี	42	55	97	31 ปี	50	58	108
32 ปี	48	48	96	33 ปี	31	44	75
34 ปี	40	41	81	35 ปี	51	45	96
36 ปี	41	50	91	37 ปี	32	40	72
38 ปี	29	67	96	39 ปี	47	60	107
40 ปี	40	47	87	41 ปี	50	46	96
42 ปี	43	45	88	43 ปี	53	56	109
44 ปี	60	52	112	45 ปี	44	46	90
46 ปี	35	54	89	47 ปี	58	42	100
48 ปี	59	48	107	49 ปี	46	47	93
50 ปี	45	40	85	51 ปี	59	60	119
52 ปี	40	44	84	53 ปี	34	42	76
54 ปี	31	46	77	55 ปี	32	37	69
56 ปี	32	33	65	57 ปี	21	25	46
58 ปี	28	29	57	59 ปี	15	17	32

ช่วงอายุ	ชาย	หญิง	รวม	ช่วงอายุ	ชาย	หญิง	รวม
60 ปี	22	13	35	61 ปี	16	14	30
62 ปี	19	18	37	63 ปี	20	11	31
64 ปี	13	11	24	65 ปี	11	14	25
66 ปี	14	12	26	67 ปี	14	19	33
68 ปี	18	15	33	69 ปี	12	17	29
70 ปี	13	22	35	71 ปี	10	14	24
72 ปี	9	7	16	73	8	19	27
74 ปี	8	14	22	75 ปี	12	5	17
76 ปี	4	12	16	77 ปี	4	7	11
78 ปี	6	6	12	79 ปี	4	8	12
80 ปี	4	7	11	81 ปี	5	6	11
82 ปี	5	6	11	83 ปี	3	2	5
84 ปี	2	3	5	85 ปี	1	0	1
86 ปี	1	3	4	87 ปี	1	1	2
88 ปี	0	0	0	89 ปี	2	0	2
90 ปี	1	4	5	91 ปี	0	0	0
92 ปี	0	1	1	93 ปี	0	0	0
94 ปี	0	0	0	95 ปี	1	0	1
96 ปี	1	0	1	97 ปี	1	2	3
98 ปี	0	0	0	99 ปี	0	0	0
100 ปี	2	0	2	มากกว่า 100 ปี	6	4	10

ข้อมูลจำนวนประชากรและบ้าน จากกรมการปกครอง กระทรวงมหาดไทย ณ วันที่ 22 มิถุนายน 2551

1.) เชื้อสายประชากร

80

10

10

2.) การนับถือศาสนา

80

10

10

1.7 ท้องถิ่นอื่นในตำบล (แสดงจำนวนเทศบาลและสุขาภิบาลในตำบล)

- 1 ()

2. ข้อมูลด้านโครงสร้างพื้นฐาน

2.1 ถนน

ที่	ประเภทถนน	ม.1		ม.2		ม.3		ม.4		ม.5		ม.6		ม.7		ม.8		ม.9		ม.10	
		จำนวน (สาย)	ระยะทาง (ม.)	จำนวน (สาย)	ระยะทาง (ม.)	จำนวน (สาย)	ระยะทาง (ม.)	จำนวน (สาย)	ระยะทาง (ม.)	จำนวน (สาย)	ระยะทาง (ม.)	จำนวน (สาย)	ระยะทาง (ม.)	จำนวน (สาย)	ระยะทาง (ม.)	จำนวน (สาย)	ระยะทาง (ม.)	จำนวน (สาย)	ระยะทาง (ม.)	จำนวน (สาย)	ระยะทาง (ม.)
1	-	4	825	4	40	-	-	-	-	-	-	-	-	1	175	-	-	-	-	-	-
	-	-	-	-	-	1	1,000	2	3	-	-	1	10,000	1	1,000	-	-	1	2,000	1	1,000
	-	1	500	-	-	-	-	-	-	-	-	-	-	2	700	-	-	-	-	-	-
2	-	4	825	5	450	13	67	8	2,000	11	4,167	4	1,000	1	175	2	1,600	7	8,500	15	2,000
	-	-	-	-	-	-	-	3	1,800	1	345	1	4,218	-	-	2	1,100	3	3,500	-	-
	-	-	-	-	-	-	-	5	800	10	2,801	10	10,000	2	700	-	-	5	4,950	12	1,000
3	-	-	-	-	-	-	-	-	-	1	800	-	-	-	-	-	-	-	-	-	-
	-	-	-	-	-	-	-	-	-	-	-	-	-	-	-	-	-	-	-	-	-
	-	-	-	-	-	-	-	-	-	-	-	-	-	-	-	-	-	-	-	-	-

2.2 ไฟฟ้า

ที่	ไฟฟ้าสาธารณะ	ม.1 จำนวน (สาย/ ครัวเรือน)	ม.2 จำนวน (สาย/ ครัวเรือน)	ม.3 จำนวน (สาย/ ครัวเรือน)	ม.4 จำนวน (สาย/ ครัวเรือน)	ม.5 จำนวน (สาย/ ครัวเรือน)	ม.6 จำนวน (สาย/ ครัวเรือน)	ม.7 จำนวน (สาย/ ครัวเรือน)	ม.8 จำนวน (สาย/ ครัวเรือน)	ม.9 จำนวน (สาย/ ครัวเรือน)	ม.10 จำนวน (สาย/ ครัวเรือน)
1		10	10	-	14	3	10	-	3	3	3
2		-	-	-	-	9	-	10	-	10	-

2.3 การระบายน้ำ

ที่	การระบายน้ำ	ม.1		ม.2		ม.3		ม.4		ม.5		ม.6		ม.7		ม.8		ม.9		ม.10	
		จำนวน (สาย)	ระยะ ทาง (ม.)	จำนวน (สาย)	ระยะ ทาง (ม.)	จำนวน (สาย)	ระยะ ทาง (ม.)	จำนวน (สาย)	ระยะ ทาง (ม.)	จำนวน (สาย)	ระยะ ทาง (ม.)	จำนวน (สาย)	ระยะ ทาง (ม.)	จำนวน (สาย)	ระยะ ทาง (ม.)	จำนวน (สาย)	ระยะ ทาง (ม.)	จำนวน (สาย)	ระยะ ทาง (ม.)	จำนวน (สาย)	ระยะ ทาง (ม.)
1	/ 2	-	-	2	200	9	1,000	-	-	-	-	-	-	-	-	5	800	11	5,300	-	-
2	/	10	3,000	-	-	2	5,000	-	-	-	-	3	2,300	1	100	3	2,400	4	1,850	-	-
3	/	-	-	2	200	-	-	18	4,603	21	6,968	-	-	2	250	-	-	-	-	12	1,000

- บริเวณน้ำท่วมถึง

ที่	รายการ	ม.1	ม.2	ม.3	ม.4	ม.5	ม.6	ม.7	ม.8	ม.9	ม.10
1	บริเวณที่มีน้ำท่วมถึง	-	1	-	1	3	-	1	1	3	1
2	ระยะเวลาที่น้ำท่วมนานที่สุด	-	1	-	1	1	-	1	1	1	1
3	ระยะเฉลี่ยที่น้ำท่วมขังนานที่สุด (ช่วงเดือน)	-	..-..	--..	-	..-..-..

ข้อมูลจากการสำรวจข้อมูลพื้นฐานของหมู่บ้าน ตำบลเวียงพางคำ ณ วันที่ 30 มกราคม 2551

2.4 ประปา

หมู่ที่	ชื่อบ้าน	จำนวนครัวเรือนที่ต้องการ (ครัวเรือน)	คิดเป็นร้อยละของครัวเรือน ทั้งหมด
1		50	0.82
2		10	0.16
3		-	-
4		26	0.42
5		-	-
6		-	-
7		28	0.46
8		-	-
9		60	0.98
10		20	0.33
	รวม	194	3.17

ข้อมูลจากการสำรวจข้อมูลพื้นฐานของหมู่บ้าน ตำบลเวียงพางคำ ณ วันที่ 30 มกราคม 2551

2.5 น้ำเสีย

.1

.2

.3

.4

.5

.6

.7

.8

.9

.10

2.6 การคมนาคมขนส่ง

110

2.7 การโทรคมนาคม

1.	1
2.	1
3.	23

ข้อมูลจากการสำรวจข้อมูลพื้นฐานของหมู่บ้าน ตำบลเวียงพางคำ ณ วันที่ 30 มกราคม 2551

3. ข้อมูลด้านเศรษฐกิจ

3.1 อาชีพ (แสดงอาชีพของประชากรในเขตพื้นที่)

3.2 เกษตรกรรม

1.	1,220	85,400	/
2.	2,123	4,755	/
-	1,810	5,279	/
-	240	720	/
-	50	50	/
-	2	5	/
-	20	-	/
-	1	4	/
3.	1,156	310	/
-	1,000	100	/
-	70	10	/
-	40	150	/
-	46	50	/

หมายเหตุ : ข้อมูลจากศูนย์เทคโนโลยีสารสนเทศตำบลเวียงพางคำ ณ วันที่ 30 มกราคม 2551

3.3 ปศุสัตว์

หมู่ที่	ชื่อบ้าน	จำนวนสัตว์เลี้ยงในพื้นที่					
		โค (ตัว)	กระบือ (ตัว)	สุกร (ตัว)	เป็ด (ตัว)	ไก่ (ตัว)	นก (ตัว)
1		-	-	-	-	-	-
2		-	-	5	-	70	70
3		10	-	10	20	48	20
4		-	-	-	-	400	4
5		59	2	146	65	900	-
6		50	-	100	-	4,000	-
7		-	-	-	-	165	-
8		12	-	10	400	150	-
9		70	-	1,200	390	200	100
10		100	-	100	30	300	-
	รวม	301	2	1,571	905	6,233	194

ข้อมูลจากการสำรวจข้อมูลพื้นฐานหมู่บ้าน ตำบลเวียงพางคำ ณ วันที่ 30 มกราคม 2551

3.4 ประมง

1.	2	14
2.	2	10
3.		
4.		

ข้อมูลจากการสำรวจข้อมูลพื้นฐานหมู่บ้านตำบลเวียงพางคำ ณ วันที่ 30 มกราคม 2551

3.5 อุตสาหกรรม

1.	(200	50)	0
2.	(10-40			10-50
)	4				
-		10			
-		10			
-		5			
-		8			

3.	(10	1
)	1		
-	4		
4.	4		
-		1	
-		1	
-		4	
-		9	

ข้อมูลจากการสำรวจข้อมูลพื้นฐานหมู่บ้าน ตำบลเวียงพางคำ ณ วันที่ 30 มกราคม 2551

3.6 การพาณิชย์

การพาณิชย์	ม.1	ม.2	ม.3	ม.4	ม.5	ม.6	ม.7	ม.8	ม.9	ม.10	รวม
1.	-	-	-	-	-	-	-	-	-	-	-
2.	-	-	-	-	2	-	-	-	-	-	2
3.	-	-	-	-	1	-	-	-	2	-	3
4.	20	10	13	14	12	6	1	11	15	25	127
5.	7	-	-	2	3	-	-	-	1	-	13
6. /	4	1	2	-	-	-	-	1	1	5	14
7.	1	-	1	2	-	-	-	1	-	-	5
8. /	-	-	-	-	1	-	-	-	-	-	1
9.	1	-	1	-	-	-	-	-	1	2	5
10.	-	-	-	-	-	-	-	-	-	-	-
11.	4	1	3	12	5	-	-	6	5	-	36
12. ,	3	3	1	3	2	-	-	1	-	3	16
13.	30	-	-	4	2	-	-	-	1	-	37
14.	2	2	3	2	2	-	-	3	8	1	24
15.	1	-	2	-	-	-	-	-	1	-	4

ข้อมูลจากการสำรวจข้อมูลพื้นฐานหมู่บ้าน ตำบลเวียงพางคำ ณ วันที่ 30 มกราคม 2551

3.7 แหล่งท่องเที่ยว

1.	1
2.	6
3.	6
4. Home Stay	6
5.	7
6.	9
7.	10
8.	10

3.8 แรงงาน3.9 รายได้

41,383 / /

จำนวนคนใน ครัวเรือนทั้งหมด (คน)	รายได้เฉลี่ย บาทต่อคน/ปี	รายได้เมื่อเปรียบเทียบกับ 23,000 บาท/คน/ปี			
		ไม่ต่ำกว่า เกณฑ์ (คน)	ร้อยละ	ต่ำกว่าเกณฑ์ (คน)	ร้อยละ
5,900	41,383	5,456	92.47	444	7.53

ข้อมูลจากการสำรวจข้อมูล จปฐ. ณ วันที่ 31 มีนาคม 2551

3.10 การใช้ที่ดิน

34

21,250

1.) พื้นที่ชุมชน

6,858

2.) พื้นที่การเกษตร

4,523

3.) พื้นที่สาธารณประโยชน์

68 93

() 4 37

()	5	8
()	8	93
()	9	14
()	9	6
()	10	3

4.) พื้นที่ป่าสงวนแห่งชาติ

9,800

4. ข้อมูลด้านสังคม

4.1 ข้อมูลด้านการศึกษา

					2
		.3	1		
-	5			6	
-					8
-					9
-		5			
-		4	3		40
-		5	2		40
-		6	1		20
-		7	3		55
-		9	5		45
-			10		
-			10		

4.2 ข้อมูลด้านการศาสนา

				8
	3			
1.		4		4
2.		9		8,9
3.		10		10
4.		5		5
5.		1		1

6.	7	7
7.	4	4
8.	1	1
9.	9	9
10.	5	5
11.	7	7

4.3 ข้อมูลด้านการสาธารณสุข

-	6	2
6,7		

10

-	/	1
-		14
-		4
-		100
-	.	10

4.4 ความปลอดภัยในชีวิตและทรัพย์สิน

-	()	3
-	..	1
-	.	7
-	,	10
-		1
-	..	2
-	..	1
-	..	286

5. ข้อมูลด้านทรัพยากรธรรมชาติและสิ่งแวดล้อม

5.1 แหล่งน้ำเพื่อการอุปโภค – บริโภค

แหล่งน้ำ (สาธารณะ)	หมู่ที่ 1	หมู่ที่ 2	หมู่ที่ 3	หมู่ที่ 4	หมู่ที่ 5	หมู่ที่ 6	หมู่ที่ 7	หมู่ที่ 8	หมู่ที่ 9	หมู่ที่ 10	รวม
1.	1	1	-	1	3	1	1	1	2	2	13
2.	3	1	-	220	76	-	2	183	345	2	832
3.	1	-	-	-	-	-	-	-	-	-	1
4.	-	-	-	-	-	-	-	-	-	-	-
5.	-	-	-	-	-	-	-	-	-	-	-
6.	-	-	-	-	-	-	-	1	-	-	1
7.	-	-	-	-	1	-	-	-	-	1	2
8.	-	-	-	-	-	-	-	1	-	-	1
9.	-	-	-	-	-	-	-	-	2	-	2
10.	1	1	-	2	1	-	-	3	2	3	13
11.	1	-	-	-	-	-	-	-	-	-	1

ข้อมูลจากการสำรวจข้อมูลพื้นฐานบ้าน ตำบลเวียงพางคำ ณ วันที่ 30 มกราคม 2551

5.2 แหล่งน้ำธรรมชาติ

1. , , , , ,

2. ,

5.3 ทรัพยากรดิน

5

- 1.
- 2.
- 3.
- 4.
- 5.

5.4 ทรัพยากรป่าไม้

9,800

6 7 10

5.5 มลพิษ

1.

.1, .2,

.10

2.

3.

4.

.2,

.3,

.6

.10

5.6 การกำจัดขยะมูลฝอยและสิ่งปฏิกูล

1.

2.

5

6 .

10

3.

65 /1

4.

30-50

6. ข้อมูลด้านศักยภาพในตำบล

6.1 ศักยภาพของเทศบาลตำบลเวียงพางคำ

1. /

18

2.

-

3.

25

4.

286

5.

12

1)

2)

3)

4)

5)

6)

7)

8)

9)

10)

11)

12)

6.

6

1)

(.)

2)

3)

4)

5)

6)

7.

6

1)

/

2)

3)

4)

5)

6)

8.

16

1)

(.)

2)

3)

4)

5)

6)

- 7)
- 8)
- 9)
- 10)
- 11)
- 12)
- 13)
- 14)
- 15)
- 16)
9. 1
- 1) 1
10. 5
- 1) 1
- 2) 2
- 3) 3
- 4) 4
- 5) 5
11. 12 2
- 1) 1
- 2) 2
- 3) 3
- 4) 4
- 5) 5
- 6) 6
- 7) 7
- 8) 8
- 9) 9
- 10) 10
- 11) 11
- 12) 12

6.2 ระดับการศึกษา

6.2.1 พนักงานเทศบาล

-	-
-	-
-	/ 5
-	10
-	3

6.2.2 คณะผู้บริหาร

-	-
-	3
-	/ -
-	1
-	1

6.2.3 สมาชิกสภาเทศบาล

-	1
-	7
-	/ -
-	4
-	-

6.3 สถานะการคลัง

6.3.1 ฐานะการคลัง

ปีงบประมาณ	รายได้ จัดเก็บเอง	รายได้ ที่รัฐจัดสรรให้	เงินอุดหนุนจาก รัฐบาล	รายได้รวม
2548	3,134,713.77	16,234,889.42	6,606,019	25,975,622.19
2549	1,553,047.60	16,115,337.15	9,020,592	26,688,976.75
2550	2,410,757.81	18,430,832.18	5,729,072	26,570,661.99

6.3.2 เงินรายรับ – รายจ่ายจริง

ปีงบประมาณ	รายรับจริง	รายจ่ายจริง	เงินสะสมคงเหลือ
2548	25,975,622.19	18,137,975.46	5,857,105.01
2549	26,688,976.75	21,417,827.76	3,758,151.98
2550	26,570,661.99	22,418,662.81	8,961,758.01

6.4 ศูนย์บริการประชาชน

5.3.1

5.3.2

5.3.3

5.3.4

5.3.5

5.3.6

5.3.7

5.3.8

5.3.9

5.3.10

5.3.11

5.3.12

5.3.13

5.3.14 ()

5.3.15

5.3.16

6.5 ศักยภาพของชุมชน

110

6.5.1 ผู้มีความรู้/ภูมิปัญญาท้องถิ่นด้านต่างๆ

ความรู้/ภูมิปัญญา ท้องถิ่น	หมู่ที่ 1	หมู่ที่ 2	หมู่ที่ 3	หมู่ที่ 4	หมู่ที่ 5	หมู่ที่ 6	หมู่ที่ 7	หมู่ที่ 8	หมู่ที่ 9	หมู่ที่ 10	รวม (คน)
1. / /	4	1	2	3	2	4	-	1	3	1	23
2.	-	-	-	-	-	-	-	-	4	2	6

ความรู้/ภูมิปัญญา ท้องถิ่น	หมู่ที่ 1	หมู่ที่ 2	หมู่ที่ 3	หมู่ที่ 4	หมู่ที่ 5	หมู่ที่ 6	หมู่ที่ 7	หมู่ที่ 8	หมู่ที่ 9	หมู่ที่ 10	รวม (คน)
3. /	4	-	2	4	3	-	-	4	4	3	24
4.	2	-	1	-	1	4	-	4	3	2	17
5. /	3	-	1	-	2	-	-	2	3	2	13
6. /	1	-	1	2	2	3	-	1	3	1	14

6.5.2 กลุ่มในตำบล

กลุ่ม/เครือข่ายภาค ประชาชน	หมู่ที่ 1	หมู่ที่ 2	หมู่ที่ 3	หมู่ที่ 4	หมู่ที่ 5	หมู่ที่ 6	หมู่ที่ 7	หมู่ที่ 8	หมู่ที่ 9	หมู่ที่ 10	รวม (กลุ่ม)
1. /	-	1	-	-	1	1	-	1	1	-	5
2.	1	1	1	1	1	1	1	1	1	1	10
3. /	-	-	-	-	-	-	-	-	1	-	1
4.	3	1	1	3	1	4	-	2	7	1	23
5.	-	-	-	-	-	-	-	-	-	1	1
6.	-	-	-	-	-	-	-	-	1	1	2
7. ,	3	3	3	2	3	3	3	3	4	3	30
8.	1	1	1	1	1	1	1	1	1	1	10

กลุ่ม/เครือข่ายภาค ประชาชน	หมู่ที่ 1	หมู่ที่ 2	หมู่ที่ 3	หมู่ที่ 4	หมู่ที่ 5	หมู่ที่ 6	หมู่ที่ 7	หมู่ที่ 8	หมู่ที่ 9	หมู่ที่ 10	รวม (กลุ่ม)
9.	1	-	-	-	-	1	1	-	-	1	4
10.	-	1	-	1	1	1	1	1	1	1	8
11.	1	1	1	1	1	1	1	1	1	1	10
12.	1	1	1	1	1	1	1	1	1	1	10
13.	1	1	1	1	1	1	1	1	1	1	10
14.	1	1	1	1	1	1	1	1	1	1	10

ข้อมูลจากการสำรวจข้อมูลพื้นฐานหมู่บ้าน ตำบลเวียงพางคำ ณ วันที่ 30 มกราคม 2551

ส่วนที่ 3 สรุปผลการพัฒนาท้องถิ่นในปีที่ผ่านมา

3.1 ผลการดำเนินงานของเทศบาลตำบลเวียงพางคำ ในแผนพัฒนาที่ผ่านมา

1. ผลการนำแผนพัฒนาสามปีไปปฏิบัติในเชิงปริมาณ

รายงานสรุปสถานะการดำเนินการโครงการที่ได้ลงนามสัญญาแล้ว เทศบาลตำบลเวียงพางคำ ปีงบประมาณ 2550 (จัดประเภทโดย ยุทธศาสตร์)														
ยุทธศาสตร์	ดำเนินการ						เสร็จสิ้น				รวม			
	จำนวนโครงการ	ร้อยละ	งบตามข้อบัญญัติ	วงเงินตามสัญญา	เบิกจ่ายแล้ว	ร้อยละ	จำนวนโครงการ	ร้อยละ	งบตามข้อบัญญัติ	วงเงินตามสัญญา	จำนวนโครงการ	งบตามข้อบัญญัติ	วงเงินตามสัญญา	ร้อยละ
	(1)	(1)*100/(8)	(2)	(3)	(4)	(4)*100/(3)	(5)	(5)*100/(8)	(6)	(7)	(8)	(9)	(10)	(10)*100/(9)
1	0	0.00	0.00	0.00	0.00	-	69	100.00	11,072,977.54	10,364,144.54	69	11,072,977.54	10,364,144.54	93.60
2	0	0.00	0.00	0.00	0.00	-	7	100.00	1,876,000.00	1,852,445.00	7	1,876,000.00	1,852,445.00	98.74
3	1	5.88	403,000.00	176,800.00	88,800.00	50.23	16	94.12	5,614,140.00	5,490,467.50	17	6,017,140.00	5,667,267.50	94.19
4	3	8.11	200,000.00	300,071.50	62,830.50	20.94	34	91.89	12,153,563.60	10,265,836.91	37	12,353,563.60	10,565,908.41	85.53
5	1	14.29	0.00	0.00	0.00	-	6	85.71	623,500.00	443,548.00	7	623,500.00	443,548.00	71.14
รวม	5	3.65	603,000.00	476,871.50	151,630.50	31.80	132	96.35	31,340,181.14	28,416,441.95	137	31,943,181.14	28,893,313.45	90.45

- ผลการดำเนินการโครงการที่ได้ลงนามสัญญา ปี 2550

	ยุทธศาสตร์	ผ่านเกณฑ์	ร้อยละ	ไม่ผ่านเกณฑ์	ร้อยละ	รวม
1		69	100.00	0	0.00	69
2		7	100.00	0	0.00	7
3		17	100.00	0	0.00	17
4		36	97.30	1	2.70	37
5		7	100.00	0	0.00	7
	รวม	0	0.00	0	0.00	0

ความหมายของแผนภูมิวงกลม : ร้อยละของโครงการในยุทธศาสตร์ ที่ผ่านเกณฑ์การเบิกจ่ายเงินตามที่กำหนดในแต่ละไตรมาส

หมายเหตุ

- เกณฑ์ผ่าน คือ 10

- เกณฑ์ผ่าน คำนวณจากการเบิกจ่ายวงเงินตามสัญญา เทียบกับวงเงินตามสัญญา

- ผลความคิดเห็นของประชาชนที่มีต่อแผนพัฒนาของเทศบาลตำบลเวียงพางคำ ปี 2550

ประเด็น (ด้านการมีส่วนร่วม)	มีคน/ ร้อยละ (x)	ไม่มี คน/ ร้อยละ (x)	การมีส่วนร่วมของประชาชน ในท้องถิ่น		
			มาก คน/ร้อยละ (x)	น้อย คน/ร้อยละ (x)	ไม่มี คน/ร้อยละ (x)
1.					
(1) .2.	196/98.00%	4/2.00%	196/98.00%	0	4/2.00%
(2) .	200/100%	0	154/77.00%	46/23.00%	0
(3)	200/100%	0	154/77.00%	46/23.00%	0
(4)	200/100%	0	154/77.00%	46/23.00%	0
(5) /	196/98.00%	0	196/98.00%	0	4/2.00%

ประเด็น (ด้านการมีส่วนร่วม)	มี คน/ ร้อยละ (x)	ไม่มี คน/ ร้อยละ (x)	การมีส่วนร่วมของประชาชน ในท้องถิ่น		
			มาก คน/ร้อยละ (x)	น้อย คน/ร้อยละ (x)	ไม่มี คน/ร้อยละ (x)
2. /	198/99.00%	2/1.00%	159/79.50%	39/19.50%	2/1.00%
3.	198/99.00%	2/1.00%	136/68.00%	62/31.00%	2/1.00%
4.	197/98.50%	3/1.50%	130/65.00%	67/33.50%	3/1.50%
5.	195/97.50%	5/2.50%	128/64.00%	67/33.50%	5/2.50%
6. /	198/99.00%	2/1.00%	141/70.50%	57/28.50%	2/1.00%
7. - /	195/97.50%	5/2.50%	138/69.00%	57/28.50%	5/2.50%

ประเด็น (ด้านการมีส่วนร่วม)	มีคน/ ร้อยละ (x)	ไม่มีคน/ ร้อยละ (x)	การมีส่วนร่วมของประชาชน ในท้องถิ่น		
			มาก คน/ร้อยละ (x)	น้อย คน/ร้อยละ (x)	ไม่มี คน/ร้อยละ (x)
8. /	196/98.00%	4/2.00%	147/73.50%	49/24.50%	4/2.00%
9.	197/98.50%	3/1.50%	135/67.50%	62/31.00%	3/1.50%
10. /	195/97.50%	5/2.50%	135/67.50%	60/30.00%	5/2.50%
11. /	194/97.00%	6/3.00%	143/71.50%	51/25.50%	6/3.00%
12.	199/99.50%	1/0.50%	140/70.00%	59/29.50%	1/0.50%
13.	196/98.00%	4/2.00%	146/73.00%	50/25.00%	4/2.00%

ประเด็น (ด้านการมีส่วนร่วม)	มีคน/ ร้อยละ (x)	ไม่มีคน/ ร้อยละ (x)	การมีส่วนร่วมของประชาชน ในท้องถิ่น		
			มาก คน/ร้อยละ (x)	น้อย คน/ร้อยละ (x)	ไม่มี คน/ร้อยละ (x)
14.	199/99.50%	1/0.50%	155/77.50%	44/22.00%	1/0.50%
15. /	199/99.50%	1/0.50%	153/76.50%	46/23.00%	1/0.50%
16.	199/99.50%	1/0.50%	138/69.00%	61/30.50%	1/0.50%
17.	195/97.50%	5/2.50%	137/68.50%	58/29.00%	5/2.50%
18. /	200/100%	0	131/65.50%	69/34.50%	0

.2.

/

98.00

/

/

/

79.50

77.50

/

76.50

64.00

สรุปได้ว่า

98.00

64.00

2. การประเมินผลของแผนพัฒนาในเชิงคุณภาพ

การดำเนินงานด้านเศรษฐกิจ

1

OTOP CORNER

การดำเนินงานด้านสังคม

การดำเนินงานด้านโครงสร้างพื้นฐาน

การดำเนินงานด้านแหล่งน้ำ

การดำเนินงานด้านสาธารณสุข

การดำเนินการด้านการเมือง การบริหาร

การดำเนินการด้านการศึกษา ศาสนา และวัฒนธรรม

การดำเนินการด้านการศึกษา ศาสนา และวัฒนธรรม

การดำเนินงานด้านทรัพยากรธรรมชาติและสิ่งแวดล้อม

การดำเนินงานพัฒนาตามแผนพัฒนาเศรษฐกิจและสังคมแห่งชาติ
9 (. . 2545-2552)

. . 2540

การดำเนินงานการพัฒนาตามนโยบายริเริ่มของท้องถิ่น

9
9

5 (. . 2548-2552)

การดำเนินงานการพัฒนาตามนโยบายของเทศบาลตำบลเวียงพางคำ

5

100

97

ยุทธศาสตร์การพัฒนาชุมชนและสังคม

ยุทธศาสตร์การพัฒนาเศรษฐกิจ

ยุทธศาสตร์การพัฒนา

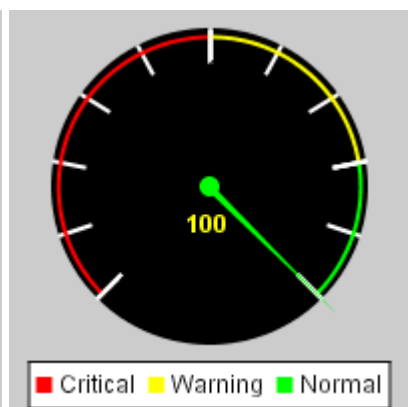
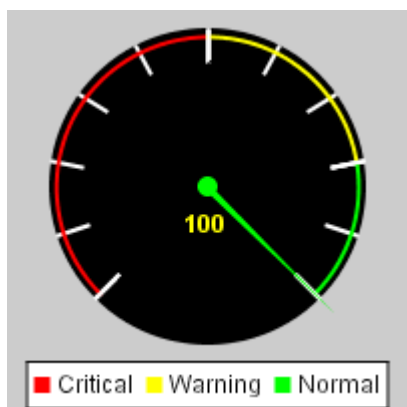
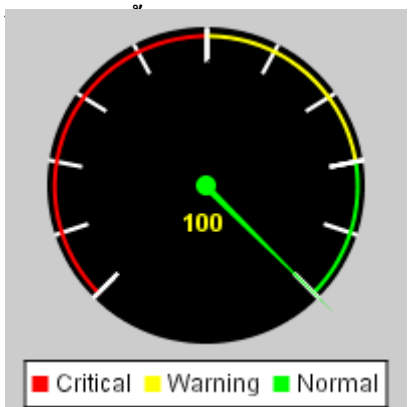

ยุทธศาสตร์การพัฒนาการเมืองการบริหาร
สิ่งแวดล้อม

ยุทธศาสตร์พัฒนาทรัพยากรธรรมชาติและ

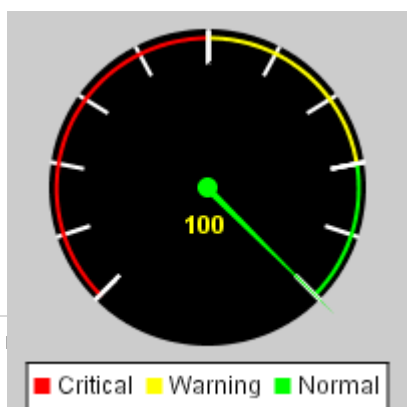
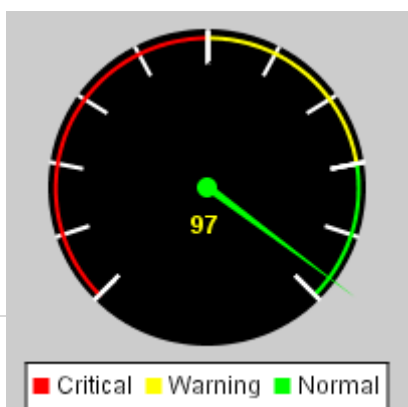

3.2 ปัจจัยและสถานการณ์การเปลี่ยนแปลงที่มีผลต่อการพัฒนา

1. กลุ่มโครงสร้างพื้นฐาน

ที่	สภาพปัญหา	สาเหตุ
1		1. 2.
2		
3		
4	1 - 2	1. 2.

2. กลุ่มด้านคุณภาพชีวิต

ที่	สภาพปัญหา	สาเหตุ
1		1. 2.
2		1. 2.
3	23,000	1. 2. 3.

4	AIDS -	1. 2.
5		1. 2. 3.
6	5	1. / 2. 5
7		1. 2.
8		
9		1. 2.
10		
11		1.

12		2. 3.
13		
14		1. 2. 3.
15		1. 2.

3. กลุ่มด้านสิ่งแวดล้อม

ที่	สภาพปัญหา	สาเหตุ
1		1. 2.
2		1. 2. 3.
3		1. 2. 3. 4.

4		1. 2. 3.
5		
6	5 6	
7		1. 2.
8		
9		1.
10		
11		1. 2.

4. กลุ่มด้านศิลปะ ประเพณี วัฒนธรรม

ที่	สภาพปัญหา	สาเหตุ
1		1. 2. 3.

5. กลุ่มด้านเศรษฐกิจ

ที่	สภาพปัญหา	สาเหตุ
1		1. 2.
2		1. 2. 3.
3		1. 2. 3.

6. กลุ่มด้านการเมืองการบริหาร

ที่	สภาพปัญหา	สาเหตุ
1		1. 2. 3.

3.3 ผลการวิเคราะห์ศักยภาพเพื่อประเมินสถานภาพการพัฒนา

1. ปัจจัยภายใน

- การวิเคราะห์จุดแข็ง

ข้อ	จุดแข็ง
1	(GMS)
2	
3	
4	
5	.
6	
7	
8	
9	
10	
11	
12	
13	3 ()
14	
15	() .
16	
17	.
18	. 80 2550

19	
20	
21	
22	

- การวิเคราะห์จุดอ่อน

ข้อ	จุดอ่อน
1	
2	
3	
4	
5	
6	
7	Green Season
8	
9	
10	
11	
12	
13	
14	AIDS

15	
16	.(23,000) 354 39.7
17	
18	
19	
20	

2. ปัจจัยภายนอก

- การวิเคราะห์โอกาส

ข้อ	โอกาส
1	. .2550 5 3 77 (3) 14 272 274
2	. .2542 16(4) 6 .
3	. .2546
4	
5	10 (. .2550 - 2554) “ ”

	“ ”
6	GIS
7	
8	2
9	(Niche Market) Home Stay ()
10	
11	2 () 3
12	() 10
13	
14	
15	

- การวิเคราะห์อุปสรรค

ข้อ	อุปสรรค
1	
2	
3	
4	
5	2 . . . 2
6	
7	.
8	
9	
10	
11	
12	

บทที่ 4 สรุปยุทธศาสตร์และแนวทางการพัฒนา

4.1 หลักและแนวคิดในการวางแผนพัฒนาเทศบาลตำบลเวียงพางคำ

2550 77

10

4.2 วิสัยทัศน์การพัฒนา

“องค์กรที่เป็นเลิศมุ่งให้บริการ ผู้ธรรมมาภิบาลคู่ตำบล”

- ภารกิจหลักหรือพันธกิจการพัฒนาเทศบาลตำบลเวียงพางคำ

1.

2.

3.

4.

5.

6.

7.

8.

9.

10.

4.3 กรอบยุทธศาสตร์และแนวทางการพัฒนาขององค์กรปกครองส่วนท้องถิ่น ในเขตจังหวัด

1. ยุทธศาสตร์การจัดปัญหาความยากจน

-

-

OTOP

-

-

-

-

2. ยุทธศาสตร์การพัฒนาโครงสร้างพื้นฐานและบริการสาธารณะ

-

-

3. ยุทธศาสตร์การพัฒนาทรัพยากรมนุษย์ สังคม และการเมือง

-

-

-

-

-

-

-

-

-

-

-

4. ยุทธศาสตร์การพัฒนาเศรษฐกิจ

-
-
-
-
-
-

5. ยุทธศาสตร์การอนุรักษ์ทรัพยากรธรรมชาติและสิ่งแวดล้อม

-
-
-
-
-

6. ยุทธศาสตร์ส่งเสริมการบริหารกิจการบ้านเมืองที่ดี

-
-
-
-
-
-

(E - Service)

7. ยุทธศาสตร์การส่งเสริมการรักษาความมั่นคงของรัฐ

-
-
-

4.4 ยุทธศาสตร์การพัฒนาจังหวัดเชียงราย

1. วิสัยทัศน์ การพัฒนา จังหวัดเชียงราย

"

"

กรอบยุทธศาสตร์การพัฒนาจังหวัดเชียงราย

1. การจัดการความยากจน

2. พัฒนาทรัพยากรมนุษย์

3. สร้างความเข้มแข็งให้กับภาคเกษตร อุตสาหกรรม หัตถอุตสาหกรรม การท่องเที่ยว เพื่อเพิ่มมูลค่าให้กับฐานเศรษฐกิจเดิมอย่างยั่งยืน

-

4. ดำรงความเป็นฐานทรัพยากรธรรมชาติที่อุดมสมบูรณ์ และจัดการคุณภาพสิ่งแวดล้อมที่ดี

5. พัฒนาให้เป็นประตูการค้าการลงทุนเชื่อมโยงกับต่างประเทศ

6. การส่งเสริมการบริหารกิจการบ้านเมืองที่ดี

7. การรักษาความมั่นคงของรัฐ

4.5 ยุทธศาสตร์การพัฒนาอำเภอแม่สาย

1. วิสัยทัศน์การพัฒนาอำเภอ

“ ”

2. พันธกิจ

1.

(Gate Way) (- -)

2.

3.

2

4.

5.

6.

7.

3. ยุทธศาสตร์การพัฒนาอำเภอแม่สาย

3

1.

(1)

-

-

-

	-				
	-				
	-				
(2)			()
	-				
	-				
	-				
(3)					
	-				
	-				
	-				
2.					
(1)		/			
	-				
	-		GSM		
	-				
	-		/	/	/
(2)					
	-		()
	-				
	-				
(3)					
	-				
	-				
	-				
	-		/		
(4)					

-		
-		
-		
-		
3.	()	
20,000	/ /	
.		
(1)		
-	()	
-		
-	(/ /)	
-		
(2)		
-		
-		
(3)		
-		
-		2
-		
-		

4.6 นโยบายการพัฒนาของผู้บริหารท้องถิ่น

1. นโยบายการพัฒนาด้านการเมืองการบริหาร

(ONE STOP SERVICE)

1.1)

(GOOD GOVERNANCE)

6

หลักความรับผิดชอบ

หลักคุณธรรม

หลักการมีส่วนร่วม

หลัก

ความคุ้มค่า

หลักความโปร่งใส

หลักนิติธรรม

1.2)

1.3)

1.4)

1.5)

2.1)

2.2)

(.)

’ “ ” ’ ,
2.3)

2.4) “ ”

3.นโยบายการพัฒนาทางการศึกษา ศาสนา วัฒนธรรมและนันทนาการ

3.1)

3.2)

3.3)

3.4)

4.นโยบายการพัฒนาด้านการจัดระเบียบชุมชน สังคม และรักษาความสงบเรียบร้อย

4.1)

” , - - .

4.2)

’ . .

4.3)

4.4)

5. นโยบายการพัฒนาด้านเศรษฐกิจ การส่งเสริมการลงทุนการพาณิชย์กรรมและการท่องเที่ยว

5.1)

5.2)

5.3)

5.4)

6. นโยบายการพัฒนาด้านโครงสร้างพื้นฐาน

6.1

6.2

7. นโยบายการพัฒนาด้านทรัพยากรธรรมชาติและสิ่งแวดล้อม

7.1)

7.2)

7.3)

7.4)

7.5)

บทที่ 5 สรุปยุทธศาสตร์และแนวทางการพัฒนา เทศบาลตำบลเวียงพางคำ

4.1 วิสัยทัศน์การพัฒนา

“องค์กรที่เป็นเลิศมุ่งให้บริการ ผู้ธรรมมาภิบาลคู่ตำบล”

4.2 ยุทธศาสตร์และแนวทางการพัฒนาในช่วง 3 ปี

1. พัฒนาคุณภาพชีวิตชุมชนและสังคม และสร้างความเข้มแข็งของชุมชน

1.1

1.2

1.3

1.4

1.5

1.6

2. พัฒนาการจัดระเบียบชุมชน สังคม รักษาความสงบเรียบร้อย และความมั่นคงเขตเมืองชายแดน

2.1

2.2

2.3

3. พัฒนาเศรษฐกิจพื้นฐานครัวเรือนและชุมชน การลงทุน การพาณิชย์กรรม และการท่องเที่ยว

3.1

3.2

3.3

3.4

4. พัฒนาโครงสร้างพื้นฐาน สาธารณูปการ

4.1

4.2

4.3

4.4

4.5

4.6

5. พัฒนาศูนย์บริการธรรมชาติและจัดการสิ่งแวดล้อมเมืองน่าอยู่อย่างยั่งยืน

5.1

5.2

5.3

5.4

5.5

5.6

6. พัฒนาการเมืองการบริหารกิจการบ้านเมืองที่ดี

6.1

6.2

6.3

6.4

6.5

บทที่ 6 สรุปบัญชีโครงการพัฒนา
แผนพัฒนาสามปี (พ.ศ.2552 – 2554) เทศบาลตำบลเวียงพางคำ

ยุทธศาสตร์	ปี 2552		ปี 2553		ปี 2554		รวม 3 ปี	
	จำนวนโครงการ	งบประมาณ (บาท)	จำนวนโครงการ	งบประมาณ (บาท)	จำนวนโครงการ	งบประมาณ (บาท)	จำนวนโครงการ	งบประมาณ (บาท)
1) พัฒนาคุณภาพชีวิตชุมชนและสังคม และสร้างความเข้มแข็งของชุมชน								
1.1	26	2,123,000	14	920,000	14	1,220,000	54	4,263,000
1.2	45	6,389,500	26	4,942,000	25	4,742,000	96	16,073,500
1.3	13	790,000	9	700,000	9	700,000	31	2,190,000
1.4	22	836,000	10	680,000	10	680,000	42	2,196,000
1.5	12	1,650,000	11	1,550,000	11	1,550,000	34	4,750,000
1.6	12	2,057,000	4	200,000	4	200,000	20	2,457,000
รวม	130	13,845,500	65	8,992,000	73	9,092,000	239	31,929,500

ยุทธศาสตร์	ปี 2552		ปี 2553		ปี 2554		รวม 3 ปี	
	จำนวนโครงการ	งบประมาณ (บาท)	จำนวนโครงการ	งบประมาณ (บาท)	จำนวนโครงการ	งบประมาณ (บาท)	จำนวนโครงการ	งบประมาณ (บาท)
2) พัฒนาการจัดระเบียบชุมชน สังคม รักษาความสงบเรียบร้อย และความมั่นคงเขตเมืองชายแดน								
2.1	9	670,000	5	420,000	5	220,000	16	1,310,000
2.2	8	442,400	4	300,000	4	300,000	16	1,042,000
2.3	5	625,000	2	230,000	2	230,000	9	1,085,000
รวม	22	1,737,400	11	950,000	11	750,000	44	3,437,400

ยุทธศาสตร์	ปี 2552		ปี 2553		ปี 2554		รวม 3 ปี	
	จำนวนโครงการ	งบประมาณ (บาท)	จำนวนโครงการ	งบประมาณ (บาท)	จำนวนโครงการ	งบประมาณ (บาท)	จำนวนโครงการ	งบประมาณ (บาท)
3) พัฒนาเศรษฐกิจพื้นฐานครัวเรือนและชุมชน การลงทุน การพาณิชย์กรรม และการท่องเที่ยว								
3.1	3	180,000	2	150,000	2	150,000	7	480,000
3.2	3	300,000	3	300,000	3	300,000	9	900,000
3.3	12	1,000,000	10	730,000	10	730,000	32	2,460,000
3.4	3	80,000	2	80,000	2	80,000	7	240,000
รวม	21	1,560,000	17	1,260,000	17	1,260,000	55	4,080,000

ยุทธศาสตร์	ปี 2552		ปี 2553		ปี 2554		รวม 3 ปี	
	จำนวนโครงการ	งบประมาณ (บาท)	จำนวนโครงการ	งบประมาณ (บาท)	จำนวนโครงการ	งบประมาณ (บาท)	จำนวนโครงการ	งบประมาณ (บาท)
4) พัฒนาโครงสร้างพื้นฐาน สาธารณูปการ								
4.1	26	15,555,000	21	11,020,000	19	14,770,000	66	27,345,000
4.2	2	1,200,000	2	1,200,000	2	1,200,000	6	3,600,000
4.3	3	360,000	-	-	2	160,000	5	520,000
4.4	1	250,000	1	250,000	1	250,000	3	750,000
4.5	2	700,000	1	100,000	1	100,000	4	900,000
4.6	2	700,000	2	700,000	2	700,000	6	2,100,000
รวม	36	18,765,000	27	13,270,000	27	17,180,000	90	35,215,000

ยุทธศาสตร์	ปี 2552		ปี 2553		ปี 2554		รวม 3 ปี	
	จำนวนโครงการ	งบประมาณ (บาท)	จำนวนโครงการ	งบประมาณ (บาท)	จำนวนโครงการ	งบประมาณ (บาท)	จำนวนโครงการ	งบประมาณ (บาท)
5) พัฒนาระบบราชการธรรมชาติและจัดการสิ่งแวดล้อมเมือง นำอยู่อย่างยั่งยืน								
5.1	5	1,430,000	4	430,000	4	430,000	13	2,290,000
5.2	3	160,000	3	160,000	3	160,000	9	480,000
5.3	3	2,550,000	1	50,000	1	50,000	5	2,650,000
5.4	6	240,000	5	240,000	5	240,000	16	720,000
5.5	6	560,000	4	360,000	4	360,000	14	1,280,000
5.6	2	330,000	2	330,000	2	330,000	6	990,000
รวม	25	5,270,000	19	1,570,000	19	1,570,000	63	8,410,000

ยุทธศาสตร์	ปี 2552		ปี 2553		ปี 2554		รวม 3 ปี	
	จำนวนโครงการ	งบประมาณ (บาท)	จำนวนโครงการ	งบประมาณ (บาท)	จำนวนโครงการ	งบประมาณ (บาท)	จำนวนโครงการ	งบประมาณ (บาท)
6) พัฒนาการเมืองการบริหารกิจการบ้านเมืองที่ดี								
6.1	6	625,000	6	625,000	6	625,000	18	1,875,000
6.2	31	6,420,000	32	8,420,000	31	6,420,000	93	20,360,000
6.3	7	3,600,000	4	480,000	4	480,000	15	4,560,000
6.4	2	2,020,000	-	-	-	-	2	2,020,000
6.5	6	1,450,000	4	400,000	4	400,000	14	2,250,000
รวม	52	13,815,000	46	9,625,000	45	7,625,000	143	31,065,000
รวมทั้งสิ้น	286	54,992,900	194	35,667,000	192	37,477,000	672	128,136,900

รายละเอียดโครงการพัฒนา

แผนพัฒนาสามปี (พ.ศ.2552 - 2554) เทศบาลตำบลเวียงพางคำ

1.ยุทธศาสตร์ พัฒนาคุณภาพชีวิตชุมชนและสังคม และสร้างความเข้มแข็งของชุมชน

1.1 แนวทางการพัฒนา ส่งเสริมและสนับสนุนการป้องกัน รักษา ฟื้นฟูสุขภาพ ยกกระดับสุขภาพอนามัยที่ดีของประชาชน

ที่	โครงการ	วัตถุประสงค์	เป้าหมาย	งบประมาณและที่มา			ผลลัพธ์ที่คาดว่าจะได้รับ	หน่วยงาน ที่รับผิดชอบ
				2552 (บาท)	2553 (บาท)	2554 (บาท)		
1			1-10 /	150,000 .	200,000 .	250,000 .		.
2			3 /	210,000 .	-	-		.
3			/ 1-10	20,000 .	20,000 .	20,000 .		.
4			/ 1-10	90,000 .	-	-		.

ที่	โครงการ	วัตถุประสงค์	เป้าหมาย	งบประมาณและที่มา			ผลลัพธ์ที่คาดว่าจะได้รับ	หน่วยงาน ที่รับผิดชอบ
				2552 (บาท)	2553 (บาท)	2554 (บาท)		
5			/ 1-10	150,000 .	150,000 .	150,000 .		.
6			/ 1-10	5,000 .	5,000 .	5,000 .		.
7			/ 1-10	5,000 .	5,000 .	5,000 .		.
8			. / / / 1-10	50,000 .	50,000 .	50,000 .		.
9			. / / 1-10	50,000 .	50,000 .	50,000 .		.

ที่	โครงการ	วัตถุประสงค์	เป้าหมาย	งบประมาณและที่มา			ผลลัพธ์ที่คาดว่าจะได้รับ	หน่วยงาน ที่รับผิดชอบ
				2552 (บาท)	2553 (บาท)	2554 (บาท)		
10			1-10 /	20,000 .	20,000 .	20,000 .		.
11			1-10 /	50,000 .	50,000 .	50,000 .		.
12			/ 1-10	20,000 .	20,000 .	20,000 .		.
13	. 1		. 1 / / 1	200,000 .	-	-		/
14			1 / 1, 3	40,000 .	-	-		/

ที่	โครงการ	วัตถุประสงค์	เป้าหมาย	งบประมาณและที่มา			ผลลัพธ์ที่คาดว่าจะได้รับ	หน่วยงาน ที่รับผิดชอบ
				2552 (บาท)	2553 (บาท)	2554 (บาท)		
15	2		3 / 2	40,000	-	-		/
16			/	250,000	250,000	250,000		
17	3		/ 3	50,000	-	-		/
18	9		1 / 9	250,000	-	-		/
19	8		.1 / 8	100,00	-	-		/

ที่	โครงการ	วัตถุประสงค์	เป้าหมาย	งบประมาณและที่มา			ผลลัพธ์ที่คาดว่าจะได้รับ	หน่วยงาน ที่รับผิดชอบ
				2552 (บาท)	2553 (บาท)	2554 (บาท)		
20	9		/ / 9	20,000 .	-	-	.	
21			/ 2, 9	50,000 .	-	-	.	
22			/ 1-10	20,000 .	20,000 .	20,000 .	.	
23	. 4		.1 / 4	3,000 .	-	-	/	
24	. 10		.1 / 10	200,000 .	-	-	/	

ที่	โครงการ	วัตถุประสงค์	เป้าหมาย	งบประมาณและที่มา			ผลลัพธ์ที่คาดว่าจะได้รับ	หน่วยงาน ที่รับผิดชอบ
				2552 (บาท)	2553 (บาท)	2554 (บาท)		
25			1-10 /	20,000 .	20,000 .	20,000 .		.
26			/	60,000 .	60,000 .	60,000 .		.
27	. 7		1 / 7	-	-	250,000 .		/

1.ยุทธศาสตร์ พัฒนาคุณภาพชีวิตชุมชนและสังคม และสร้างเสริมเข้มแข็งของชุมชน

1.2 แนวทางการพัฒนา พัฒนาและส่งเสริมการศึกษาในระดับเด็กก่อนวัยเรียน การศึกษาในระบบและนอกระบบให้มีความรู้คู่คุณธรรม

ที่	โครงการ	วัตถุประสงค์	เป้าหมาย	งบประมาณและที่มา			ผลลัพธ์ที่คาดว่าจะได้รับ	หน่วยงาน ที่รับผิดชอบ
				2552 (บาท)	2553 (บาท)	2554 (บาท)		
1			/ / 1- 10	150,000 .	150,000 .	150,000 .		.
2			/ 1-10	50,000 .	50,000 .	50,000 .		.
3			/	1,500,000 .	1,500,000 .	1,500,000 .		.
4			/	1,500,000 .	1,500,000 .	1,500,000 .	5	.

ที่	โครงการ	วัตถุประสงค์	เป้าหมาย	งบประมาณและที่มา			ผลลัพธ์ที่คาดว่าจะได้รับ	หน่วยงาน ที่รับผิดชอบ
				2552 (บาท)	2553 (บาท)	2554 (บาท)		
5			/ 4, 6, 7, 9	50,000 .	-	-		.
6			/	400,000 .	400,000 .	400,000 .		.
7	(- 6)		/ 6	30,000 .	-	-		.
8			/ 4, 6	400,000 .	-	-		.

ที่	โครงการ	วัตถุประสงค์	เป้าหมาย	งบประมาณและที่มา			ผลลัพธ์ที่คาดว่าจะได้รับ	หน่วยงาน ที่รับผิดชอบ
				2552 (บาท)	2553 (บาท)	2554 (บาท)		
9	7		7 /	50,000 .	-	-		.
10	7		/ 7	200,000 .	-	-		.
11			/	150,000 .	150,000 .	150,000 .		.
12			/ 1-10	50,000 .	50,000 .	50,000 .		.

ที่	โครงการ	วัตถุประสงค์	เป้าหมาย	งบประมาณและที่มา			ผลลัพธ์ที่คาดว่าจะได้รับ	หน่วยงาน ที่รับผิดชอบ
				2552 (บาท)	2553 (บาท)	2554 (บาท)		
13	8	8	/	50,000 .	50,000 .	50,000 .	.	
14			/	120,000 .	-	-	.	
15			/	50,000 .	50,000 .	50,000 .	.	
16	9		/ 9	35,000 .	-	-	.	
17			5/	10,000 .	10,000 .	10,000 .	5 .	

ที่	โครงการ	วัตถุประสงค์	เป้าหมาย	งบประมาณและที่มา			ผลลัพธ์ที่คาดว่าจะได้รับ	หน่วยงาน ที่รับผิดชอบ
				2552 (บาท)	2553 (บาท)	2554 (บาท)		
18			5/	22,000 .	22,000 .	22,000 .		.
19			/	200,000 .	-	-		.
20			/	20,000 .	-	-		.
21			/ /	20,000 .	20,000 .	20,000 .		.

ที่	โครงการ	วัตถุประสงค์	เป้าหมาย	งบประมาณและที่มา			ผลลัพธ์ที่คาดว่าจะได้รับ	หน่วยงาน ที่รับผิดชอบ
				2552 (บาท)	2553 (บาท)	2554 (บาท)		
22			/	30,000 .	30,000 .	30,000 .		.
23			/	30,000 .	30,000 .	30,000 .		.
24			3 / .	120,000 .	120,000 .	120,000 .		.
25			/	30,000 .	30,000 .	30,000 .		.

ที่	โครงการ	วัตถุประสงค์	เป้าหมาย	งบประมาณและที่มา			ผลลัพธ์ที่คาดว่าจะได้รับ	หน่วยงาน ที่รับผิดชอบ
				2552 (บาท)	2553 (บาท)	2554 (บาท)		
26			3 /	37,500 .	-	-		.
27	4		/ 4	200,000 .	-	-		.
28			/	30,000 .	30,000 .	30,000 .		.
29			/	25,000 .	-	-		.
30			/	30,000 .	30,000 .	30,000 .		.

ที่	โครงการ	วัตถุประสงค์	เป้าหมาย	งบประมาณและที่มา			ผลลัพธ์ที่คาดว่าจะได้รับ	หน่วยงาน ที่รับผิดชอบ
				2552 (บาท)	2553 (บาท)	2554 (บาท)		
31	4		/	30,000 .	30,000 .	30,000 .		.
32	4		/	50,000 .	-	-		.
33	5		/ 5	30,000 .	-	-		.
34	5		5 /	15,000 .	-	-		.

ที่	โครงการ	วัตถุประสงค์	เป้าหมาย	งบประมาณและที่มา			ผลลัพธ์ที่คาดว่าจะได้รับ	หน่วยงาน ที่รับผิดชอบ
				2552	2553	2554		
				(บาท)	(บาท)	(บาท)		
35	5		/ 4, 5	40,000 .	-	-		.
36	/ 5		/ 5	100,000 .	-	-		.
37			/ 5, 6, 7, 9	150,000 .	150,000 .	150,000 .		.

ที่	โครงการ	วัตถุประสงค์	เป้าหมาย	งบประมาณและที่มา			ผลลัพธ์ที่คาดว่าจะได้รับ	หน่วยงาน ที่รับผิดชอบ
				2552 (บาท)	2553 (บาท)	2554 (บาท)		
38	7		7 /	20,000 .	-	-		.
39	7		/ 7	15,000 .	-	-		.
40	9		/ 9	10,000 .	-	-		.
41	4		/ 4	90,000 .	90,000 .	90,000 .		.
42			/ 4	20,000 .	20,000 .	20,000 .		.
43			4 /	30,000 .	30,000 .	30,000 .		.
44				100,000 .	100,000 .	100,000 .		.

ที่	โครงการ	วัตถุประสงค์	เป้าหมาย	งบประมาณและที่มา			ผลลัพธ์ที่คาดว่าจะได้รับ	หน่วยงาน ที่รับผิดชอบ
				2552 (บาท)	2553 (บาท)	2554 (บาท)		
45				100,000 .	100,000 .	100,000 .		.
46	9		1 / 9 /	-	200,000 .	-		.

1.ยุทธศาสตร์ พัฒนาคุณภาพชีวิตชุมชนและสังคม และสร้างความเข้มแข็งของชุมชน

1.3 แนวทางการพัฒนา พัฒนาและเสริมสร้างการกีฬา และนันทนาการของประชาชนและเยาวชน ผู้การยกระดับคุณภาพชีวิตที่ดี

ที่	โครงการ	วัตถุประสงค์	เป้าหมาย	งบประมาณและที่มา			ผลลัพธ์ที่คาดว่าจะได้รับ	หน่วยงาน ที่รับผิดชอบ
				2552 (บาท)	2553 (บาท)	2554 (บาท)		
1			/ 1-10	200,000 .	200,000 .	200,000 .		.
2			/ 1-10	50,000 .	50,000 .	50,000 .		.
3			/ 1-10	100,000 .	100,000 .	100,000 .		.
4			/ 1-10	60,000 .	-	-		.
5	6		/ 6	10,000 .	-	-		.

ที่	โครงการ	วัตถุประสงค์	เป้าหมาย	งบประมาณและที่มา			ผลลัพธ์ที่คาดว่าจะได้รับ	หน่วยงาน ที่รับผิดชอบ
				2552 (บาท)	2553 (บาท)	2554 (บาท)		
6	9		9 /	10,000 .	-	-		.
7	5		/	10,000 .	-	-		.
8			/	30,000 .	30,000 .	30,000 .		.
9			/	50,000 .	50,000 .	50,000 .		.
10	.		/ /	60,000 .	60,000 .	60,000 .		.

ที่	โครงการ	วัตถุประสงค์	เป้าหมาย	งบประมาณและที่มา			ผลลัพธ์ที่คาดว่าจะได้รับ	หน่วยงาน ที่รับผิดชอบ
				2552 (บาท)	2553 (บาท)	2554 (บาท)		
11			/	150,000 .	150,000 .	150,000 .		.
12			/ /	6,000,000 /	-	-		. /
13			/	30,000 .	30,000 .	30,000 .		.
14	-		- /	30,000 .	30,000 .	30,000 .		.

1.ยุทธศาสตร์ พัฒนาคุณภาพชีวิตชุมชนและสังคม และสร้างความเข้มแข็งของชุมชน

1.4 แนวทางการพัฒนา ส่งเสริมและสนับสนุนการฟื้นฟู สืบสาน อนุรักษ์ และบูรณาการงานด้านศาสนา ประเพณี วัฒนธรรมท้องถิ่น

ที่	โครงการ	วัตถุประสงค์	เป้าหมาย	งบประมาณและที่มา			ผลลัพธ์ที่คาดว่าจะได้รับ	หน่วยงาน ที่รับผิดชอบ
				2552 (บาท)	2553 (บาท)	2554 (บาท)		
1	/		/ 1, 5	70,000 .	70,000 .	70,000 .		.
2			1-10, .	50,000 .	50,000 .	50,000 .		.
3			/ 1-10	100,000 .	100,000 .	100,000 .		.
4			/ 4, 9	30,000 .	30,000 .	30,000 .	.	.
5			/ 1-10	200,000 .	200,000 .	200,000 .		.

ที่	โครงการ	วัตถุประสงค์	เป้าหมาย	งบประมาณและที่มา			ผลลัพธ์ที่คาดว่าจะได้รับ	หน่วยงาน ที่รับผิดชอบ
				2552 (บาท)	2553 (บาท)	2554 (บาท)		
6			/ 6, 7	80,000 .	80,000 .	80,000 .		.
7			7, 10 /	30,000 .	30,000 .	30,000 .		.
8			8, 9, 10	60,000 .	-	-		.
9	1		/ 1	50,000 .	50,000 .	50,000 .		.
10			/	20,000 .	20,000 .	20,000 .		.
11	2552		/	30,000 .	-	-		.

ที่	โครงการ	วัตถุประสงค์	เป้าหมาย	งบประมาณและที่มา			ผลลัพธ์ที่คาดว่าจะได้รับ	หน่วยงาน ที่รับผิดชอบ
				2552 (บาท)	2553 (บาท)	2554 (บาท)		
12	6 2552		/	2,000 .	-	-		.
13	5 2552		/	2,000 .	-	-		.
14			/	3,000 .	-	-		.
15	21 2551		/	2,000 .	-	-		.
16	23 2551		/	2,000 .	-	-		.
17			/	5,000 .	-	-		.

ที่	โครงการ	วัตถุประสงค์	เป้าหมาย	งบประมาณและที่มา			ผลลัพธ์ที่คาดว่าจะได้รับ	หน่วยงาน ที่รับผิดชอบ
				2552 (บาท)	2553 (บาท)	2554 (บาท)		
18			/	5,000 .	-	-		.
19	2552		/	15,000 .	-	-		.
20	2 2552		/	20,000 .	-	-		.
21	2552		/	10,000 .	-	-		.
22			/	50,000 .	50,000 .	50,000 .		.
			5 /					

1.ยุทธศาสตร์ พัฒนาคุณภาพชีวิตชุมชนและสังคม และสร้างความเข้มแข็งของชุมชน

1.5 แนวทางการพัฒนา พัฒนาระบบการจัดสวัสดิการสังคม และสนับสนุนการสังคมสงเคราะห์แก่ผู้ด้อยโอกาสทางสังคม

ที่	โครงการ	วัตถุประสงค์	เป้าหมาย	งบประมาณและที่มา			ผลลัพธ์ที่คาดว่าจะได้รับ	หน่วยงาน ที่รับผิดชอบ
				2552 (บาท)	2553 (บาท)	2554 (บาท)		
1			/ 1-10	400,000 .	400,000 .	400,000 .		.
2			/	600,000 .	600,000 .	600,000 .		.
3			/ 1-10	100,000 .	100,000 .	100,000 .		.
4			/ 1-10	100,000 .	100,000 .	100,000 .		.
5			/ / 1-10	30,000 .	30,000 .	30,000 .		.

ที่	โครงการ	วัตถุประสงค์	เป้าหมาย	งบประมาณและที่มา			ผลลัพธ์ที่คาดว่าจะได้รับ	หน่วยงาน ที่รับผิดชอบ
				2552 (บาท)	2553 (บาท)	2554 (บาท)		
6			/	30,000 .	30,000 .	30,000 .		.
7			/	30,000 .	30,000 .	30,000 .		.
8			/	20,000 .	20,000 .	20,000 .		.
9			/	20,000 .	20,000 .	20,000 .		.
10			/	20,000 .	20,000 .	20,000 .		.

ที่	โครงการ	วัตถุประสงค์	เป้าหมาย	งบประมาณและที่มา			ผลลัพธ์ที่คาดว่าจะได้รับ	หน่วยงาน ที่รับผิดชอบ
				2552 (บาท)	2553 (บาท)	2554 (บาท)		
11	10		/ 10	100,000 .	-	-		.
12			1-10 /	200,000 .	200,000 .	200,000 .		/

1.ยุทธศาสตร์ พัฒนาคุณภาพชีวิตชุมชนและสังคม และสร้างความเข้มแข็งของชุมชน

1.6 แนวทางการพัฒนา ส่งเสริมและสนับสนุนการสร้าง ความเข้มแข็งของชุมชน

ที่	โครงการ	วัตถุประสงค์	เป้าหมาย	งบประมาณและที่มา			ผลลัพธ์ที่คาดว่าจะได้รับ	หน่วยงาน ที่รับผิดชอบ
				2552 (บาท)	2553 (บาท)	2554 (บาท)		
1	5		1 / 5	700,000 .	-	-		.
2	6		2 / 6	150,000 .	-	-		.
3	8		1 / 8	600,000 .	-	-		.
4			/	30,000 .	30,000 .	30,000 .		/
5			/	20,000 .	20,000 .	20,000 .		/

ที่	โครงการ	วัตถุประสงค์	เป้าหมาย	งบประมาณและที่มา			ผลลัพธ์ที่คาดว่าจะได้รับ	หน่วยงาน ที่รับผิดชอบ
				2552 (บาท)	2553 (บาท)	2554 (บาท)		
6				50,000 .	50,000 .	50,000 .		.
7			1, 2, 3, 6, 7/ 24 3/ 6/ 9	100,000 .	-	-		.
8		5	/ 4	25,000 .	-	-	5	.
9	7		1 / 7	100,000 .	-	-		.

ที่	โครงการ	วัตถุประสงค์	เป้าหมาย	งบประมาณและที่มา			ผลลัพธ์ที่คาดว่าจะได้รับ	หน่วยงาน ที่รับผิดชอบ
				2552 (บาท)	2553 (บาท)	2554 (บาท)		
10			1 / 6 7	160,000 .	-	-		.
11			/ 1-10	100,000 .	100,000 .	100,000 .		/
12				22,000 .	-	-		/

2.ยุทธศาสตร์ พัฒนาการจัดระเบียบชุมชน สังคม รักษาความสงบเรียบร้อย และความมั่นคงเขตเมืองชายแดน

2.1 แนวทางการพัฒนา พัฒนาและเสริมสร้างศักยภาพคน องค์กร ชุมชน และวัตถุประสงค์ให้มีความเข้มแข็งในการสร้างเครือข่ายและดำเนินงานรักษาความปลอดภัยในชีวิตและทรัพย์สิน ความสงบเรียบร้อยภายใน

ที่	โครงการ	วัตถุประสงค์	เป้าหมาย	งบประมาณและที่มา			ผลลัพธ์ที่คาดว่าจะได้รับ	หน่วยงานที่รับผิดชอบ
				2552 (บาท)	2553 (บาท)	2554 (บาท)		
1			/	200,000	-	-		
2			/	80,000	-	-		
3				50,000	-	-		
4			/	150,000	-	-		

ที่	โครงการ	วัตถุประสงค์	เป้าหมาย	งบประมาณและที่มา			ผลลัพธ์ที่คาดว่าจะได้รับ	หน่วยงาน ที่รับผิดชอบ
				2552 (บาท)	2553 (บาท)	2554 (บาท)		
5			/	20,000	-	-		
6			/	90,000	90,000	90,000		/
7			/	30,000	30,000	30,000		
8			/	30,000	30,000	30,000		

ที่	โครงการ	วัตถุประสงค์	เป้าหมาย	งบประมาณและที่มา			ผลลัพธ์ที่คาดว่าจะได้รับ	หน่วยงาน ที่รับผิดชอบ
				2552 (บาท)	2553 (บาท)	2554 (บาท)		
9	(Zoning)	.	.	20,000	20,000	20,000	.	.
10	1	.	/ 1	-	250,000	-	.	.
11	7	.	1 / 7	-	-	50,000	.	.

2.ยุทธศาสตร์ พัฒนาการจัดระเบียบชุมชน สังคม รักษาความสงบเรียบร้อย และความมั่นคงเขตเมืองชายแดน

2.2 แนวทางการพัฒนา ส่งเสริมและสนับสนุนการป้องกันและแก้ไขปัญหาเสพติดและอาชญากรรม

ที่	โครงการ	วัตถุประสงค์	เป้าหมาย	งบประมาณและที่มา			ผลลัพธ์ที่คาดว่าจะได้รับ	หน่วยงานที่รับผิดชอบ
				2552 (บาท)	2553 (บาท)	2554 (บาท)		
1			/	50,000 .	50,000 .	50,000 .		.
2			/	200,000 .	200,000 .	200,000 .		.
			/					
			/					
3			/	20,000 .	20,000 .	20,000 .		.
4			/	50,000 .	-	-		.

ที่	โครงการ	วัตถุประสงค์	เป้าหมาย	งบประมาณและที่มา			ผลลัพธ์ที่คาดว่าจะได้รับ	หน่วยงาน ที่รับผิดชอบ
				2552 (บาท)	2553 (บาท)	2554 (บาท)		
5	()		/	30,000 .	-	-		/
6			/ .	32,400 .	-	-		.
7	.		/ .	30,000 .	-	-		.
8			/	30,000 .	30,000 .	30,000 .		.

2.ยุทธศาสตร์ พัฒนาการจัดระเบียบชุมชน สังคม รักษาความสงบเรียบร้อย และความมั่นคงเขตเมืองชายแดน

2.3 แนวทางการพัฒนา พัฒนาประสิทธิภาพการเฝ้าระวังปัญหา กัญชารักษา และพัฒนาระบบข้อมูลข่าวสาร การแจ้งเตือนภัย การข่าว

ที่	โครงการ	วัตถุประสงค์	เป้าหมาย	งบประมาณและที่มา			ผลลัพธ์ที่คาดว่าจะได้รับ	หน่วยงานที่รับผิดชอบ
				2552 (บาท)	2553 (บาท)	2554 (บาท)		
1			/	200,000 .	200,000 .	200,000 .		.
2			/ 6, 7 10	200,000 .	-	-		.
3			/ 1, 6, 7 10	150,000 .	-	-		.
4			/ /	30,000 .	30,000 .	30,000 .		.
5	CCTV		/	45,000 .	-	-		.

3.ยุทธศาสตร์ พัฒนาเศรษฐกิจพื้นฐานครัวเรือนและชุมชน การลงทุน การพาณิชย์กรรม และการท่องเที่ยว

3.1 แนวทางการพัฒนา ส่งเสริมและสนับสนุนการพัฒนาฝีมือแรงงาน และยกระดับรายได้กลุ่มองค์กรอาชีพ ผู้ว่างงาน และผู้ด้อยโอกาสทางสังคม

ที่	โครงการ	วัตถุประสงค์	เป้าหมาย	งบประมาณและที่มา			ผลลัพธ์ที่คาดว่าจะได้รับ	หน่วยงาน ที่รับผิดชอบ
				2552 (บาท)	2553 (บาท)	2554 (บาท)		
1			/ 1-10	100,000 .	100,000 .	100,000 .		.
2			1-10 /	50,000 .	50,000 .	50,000 .		.
3	10		10	30,000 .	-	-		.

3.ยุทธศาสตร์ พัฒนาเศรษฐกิจพื้นฐานครัวเรือนและชุมชน การลงทุน การพาณิชย์กรรม และการท่องเที่ยว

3.2 แนวทางการพัฒนา ส่งเสริมและสนับสนุนการสร้างมูลค่าเพิ่มของสินค้า บริการ และพัฒนาคุณภาพผลิตภัณฑ์ชุมชน

ที่	โครงการ	วัตถุประสงค์	เป้าหมาย	งบประมาณและที่มา			ผลลัพธ์ที่คาดว่าจะได้รับ	หน่วยงาน ที่รับผิดชอบ
				2552 (บาท)	2553 (บาท)	2554 (บาท)		
1	OTOP		1-10	100,000 .	100,000 .	100,000 .		.
2			1-10	100,000 .	100,000 .	100,000 .		.
3			4, 6 10	100,000 .	100,000 .	100,000 .		.

3.ยุทธศาสตร์ พัฒนาเศรษฐกิจพื้นฐานครัวเรือนและชุมชน การลงทุน การพาณิชย์กรรม และการท่องเที่ยว

3.3 แนวทางการพัฒนา ส่งเสริมและสนับสนุนการพัฒนาการผลิตภาคเกษตร สอดคล้องตามแนวปรัชญาเศรษฐกิจพอเพียง

ที่	โครงการ	วัตถุประสงค์	เป้าหมาย	งบประมาณและที่มา			ผลลัพธ์ที่คาดว่าจะได้รับ	หน่วยงาน ที่รับผิดชอบ
				2552 (บาท)	2553 (บาท)	2554 (บาท)		
1			1,200 75 / /	30,000 .	30,000 .	30,000 .		.
2			1-10 /	10,000 .	10,000 .	10,000 .		.
3			/	100,000 .	100,000 .	100,000 .		.
4			/	50,000 .	50,000 .	50,000 .		.
5			/	100,000 .	100,000 .	100,000 .		.
6			/	100,000 .	100,000 .	100,000 .		.

ที่	โครงการ	วัตถุประสงค์	เป้าหมาย	งบประมาณและที่มา			ผลลัพธ์ที่คาดว่าจะได้รับ	หน่วยงาน ที่รับผิดชอบ
				2552 (บาท)	2553 (บาท)	2554 (บาท)		
7			/	50,000 .	50,000 .	50,000 .		.
8			/	350,000 .	-	-		.
9			/	90,000 .	90,000 .	90,000 .		.
10			/	100,000 .	100,000 .	100,000 .		.

ที่	โครงการ	วัตถุประสงค์	เป้าหมาย	งบประมาณและที่มา			ผลลัพธ์ที่คาดว่าจะได้รับ	หน่วยงาน ที่รับผิดชอบ
				2552 (บาท)	2553 (บาท)	2554 (บาท)		
11			/	10,000 .	-	-		.
12			/	10,000 .	-	-		.

3.ยุทธศาสตร์ พัฒนาเศรษฐกิจพื้นฐานครัวเรือนและชุมชน การลงทุน การพาณิชย์กรรม และการท่องเที่ยว

3.4 แนวทางการพัฒนา พัฒนาศักยภาพแหล่งท่องเที่ยวเมืองชายแดนและการบริหารจัดการท่องเที่ยว สร้างรายได้แก่ประชาชนและชุมชน

ที่	โครงการ	วัตถุประสงค์	เป้าหมาย	งบประมาณและที่มา			ผลลัพธ์ที่คาดว่าจะได้รับ	หน่วยงาน ที่รับผิดชอบ
				2552 (บาท)	2553 (บาท)	2554 (บาท)		
1			6/	14,736,572	-	-		/
2			/	50,000	50,000	50,000		
3			/	30,000	30,000	30,000		

4.ยุทธศาสตร์ พัฒนาโครงสร้างพื้นฐาน สาธารณูปการ

4.1 แนวทางการพัฒนา ก่อสร้าง ปรับปรุง บำรุงรักษาถนน สะพาน ทางเท้า และท่อระบายน้ำของหมู่บ้านและเชื่อมโยงกับทุกตำบล

ที่	โครงการ	วัตถุประสงค์	เป้าหมาย	งบประมาณและที่มา			ผลลัพธ์ที่คาดว่าจะได้รับ	หน่วยงาน ที่รับผิดชอบ
				2552 (บาท)	2553 (บาท)	2554 (บาท)		
1	. 10		. 3 211 / 10	400,000 .	-	-		.
2	. 5 9		. 180 / 9	700,000 .	-	-		.
3	. 8 6		. 4 94 / 2.50 58 / 2 28 / 6	350,000 .	-	-		.
4	. 4		. 4 194 / 4	600,000 .	-	-		.

ที่	โครงการ	วัตถุประสงค์	เป้าหมาย	งบประมาณและที่มา			ผลลัพธ์ที่คาดว่าจะได้รับ	หน่วยงาน ที่รับผิดชอบ
				2552 (บาท)	2553 (บาท)	2554 (บาท)		
5	1		1 1.50 / 1 6	200,000 .	-	-		.
6	2		. 210 / 2	1,300,000 .	-	-		.
7	11 5		. 520 / 5	1,200,000 .	-	-		.
8	. 7		. 3 317 / . 170 / 7	800,000 .	-	-		.
9	2 8		4 850 / 8	1,200,000 .	-	-		.

ที่	โครงการ	วัตถุประสงค์	เป้าหมาย	งบประมาณและที่มา			ผลลัพธ์ที่คาดว่าจะได้รับ	หน่วยงาน ที่รับผิดชอบ
				2552 (บาท)	2553 (บาท)	2554 (บาท)		
10	9		4 76 / .2 / 9	450,000	-	-		
11	6/2 10		4 165 / 10	420,000	-	-		
12	1		63 / 1	200,000	-	-		
13	2		4 179 / . 104 1 / 2	660,000	-	-		

ที่	โครงการ	วัตถุประสงค์	เป้าหมาย	งบประมาณและที่มา			ผลลัพธ์ที่คาดว่าจะได้รับ	หน่วยงาน ที่รับผิดชอบ
				2552 (บาท)	2553 (บาท)	2554 (บาท)		
14	6		526 / 6	600,000	-	-		
15	8	1	800 / 8	1,800,000	-	-		
16	7		150 / 7	400,000	-	-		
17	4		2.50 52 / 1 / 4	85,000	-	-		
18	6/1 10		3 176 / 10	320,000	-	-		

ที่	โครงการ	วัตถุประสงค์	เป้าหมาย	งบประมาณและที่มา			ผลลัพธ์ที่คาดว่าจะได้รับ	หน่วยงาน ที่รับผิดชอบ
				2552 (บาท)	2553 (บาท)	2554 (บาท)		
19	2		4 158 .2 / 2	1,100,000	-	-		
20	5		.1 284 / 12 / 5	250,000	-	-		
21	7		3 162 / 1 / 7	300,000	-	-		
22	4 9		4 705 5 / 9	900,000	-	-		

ที่	โครงการ	วัตถุประสงค์	เป้าหมาย	งบประมาณและที่มา			ผลลัพธ์ที่คาดว่าจะได้รับ	หน่วยงาน ที่รับผิดชอบ
				2552 (บาท)	2553 (บาท)	2554 (บาท)		
23	1		20 / 17.90 / 18 / 1	170,000	-	-		
24	3 3		200 / 3	350,000	-	-		
25	8,9		600 / 1 - 10 /	800,000	-	-		

ที่	โครงการ	วัตถุประสงค์	เป้าหมาย	งบประมาณและที่มา			ผลลัพธ์ที่คาดว่าจะได้รับ	หน่วยงาน ที่รับผิดชอบ
				2552 (บาท)	2553 (บาท)	2554 (บาท)		
26	1		200 / 3	-	200,000	-		
27	2		/ 2	-	600,000	-		
28	2		200 / 2	-	400,000	-		
29	8 4 4		300 / 4	-	550,000	-		
30	4 1/1		170 / 4	-	370,000	-		

ที่	โครงการ	วัตถุประสงค์	เป้าหมาย	งบประมาณและที่มา			ผลลัพธ์ที่คาดว่าจะได้รับ	หน่วยงาน ที่รับผิดชอบ
				2552 (บาท)	2553 (บาท)	2554 (บาท)		
31	. 8 5		/ 5	-	400,000	-		.
32	. 5		/ 5	-	600,000	-		.
33	. 1,2 5		/ 5	-	600,000	-		.
34	. 6		. 14 36 / 6	-	200,000	-		.
35	. 6		. 4 250 / 6	-	540,000	-		.

ที่	โครงการ	วัตถุประสงค์	เป้าหมาย	งบประมาณและที่มา			ผลลัพธ์ที่คาดว่าจะได้รับ	หน่วยงาน ที่รับผิดชอบ
				2552 (บาท)	2553 (บาท)	2554 (บาท)		
36	7		250 / 7	-	600,000	-		
37	7		230 / 7	-	560,000	-		
38	8	2	8 ./	-	600,000	-		
39	8	3	8 ./	-	600,000	-		

ที่	โครงการ	วัตถุประสงค์	เป้าหมาย	งบประมาณและที่มา			ผลลัพธ์ที่คาดว่าจะได้รับ	หน่วยงาน ที่รับผิดชอบ
				2552 (บาท)	2553 (บาท)	2554 (บาท)		
40	8		8 . /	-	600,000 .	-		.
41	. 9		. / 9	-	600,000 .	-		.
42	9 .		. 4 / 9	-	600,000 .	-		.
43	9 5		9 . /	-	600,000 .	-		.

ที่	โครงการ	วัตถุประสงค์	เป้าหมาย	งบประมาณและที่มา			ผลลัพธ์ที่คาดว่าจะได้รับ	หน่วยงาน ที่รับผิดชอบ
				2552 (บาท)	2553 (บาท)	2554 (บาท)		
44	10	.	/ 10	-	600,000	-	.	
45	10	.	/ 10	-	600,000	-	.	
46	10	.	/ 10	-	600,000	-	.	
47	1	.	1 /	-	-	800,000	.	
48	1	.	./ 1	-	-	600,000	.	

ที่	โครงการ	วัตถุประสงค์	เป้าหมาย	งบประมาณและที่มา			ผลลัพธ์ที่คาดว่าจะได้รับ	หน่วยงาน ที่รับผิดชอบ
				2552 (บาท)	2553 (บาท)	2554 (บาท)		
49	7 2		/ 2	-	-	900,000 .		.
50	- 4		/ 4	-	-	800,000 .		.
51	4 1		/ 4	-	-	800,000 .		.
52	4 2		/ 4	-	-	600,000 .		.

ที่	โครงการ	วัตถุประสงค์	เป้าหมาย	งบประมาณและที่มา			ผลลัพธ์ที่คาดว่าจะได้รับ	หน่วยงาน ที่รับผิดชอบ
				2552 (บาท)	2553 (บาท)	2554 (บาท)		
53	1,2,3,4 5		/ 5	-	-	600,000		.
54	6		4 4,500 / 6	-	-	1,000,000		.
55	6		/ 6	-	-	800,000		.
56	6		1 / 6	-	-	350,000		.
57	7 3		7 /	-	-	650,000		.

ที่	โครงการ	วัตถุประสงค์	เป้าหมาย	งบประมาณและที่มา			ผลลัพธ์ที่คาดว่าจะได้รับ	หน่วยงาน ที่รับผิดชอบ
				2552 (บาท)	2553 (บาท)	2554 (บาท)		
58	8		4 60 / 8	-	-	2800,000		.
59	8	1	4 100 / 8	-	-	350,000		.
60	8		/	-	-	600,000		.
61	4	9	/	-	-	600,000		.
62	6	9	/	-	-	600,000		.

ที่	โครงการ	วัตถุประสงค์	เป้าหมาย	งบประมาณและที่มา			ผลลัพธ์ที่คาดว่าจะได้รับ	หน่วยงาน ที่รับผิดชอบ
				2552 (บาท)	2553 (บาท)	2554 (บาท)		
63	9		9 . /	-	-	600,000 .		.
64	10 .		/ 10	-	-	780,000 .		.
65	10 . 6/3		300 / 4 / 10	-	-	540,000 .		.

4.ยุทธศาสตร์ พัฒนาโครงสร้างพื้นฐาน สาธารณูปการ

4.2 แนวทางการพัฒนา ขยายเขตระบบไฟฟ้าสาธารณะ

ที่	โครงการ	วัตถุประสงค์	เป้าหมาย	งบประมาณและที่มา			ผลลัพธ์ที่คาดว่าจะได้รับ	หน่วยงาน ที่รับผิดชอบ
				2552 (บาท)	2553 (บาท)	2554 (บาท)		
1			.1 - .10	200,000 .	200,000 .	200,000 .		.
2			.1 - .10	1,000,000 .	1,000,000 .	1,000,000 .		.

4.ยุทธศาสตร์ พัฒนาโครงสร้างพื้นฐาน สาธารณูปการ

4.3 แนวทางการพัฒนา ขยายเขตระบบประปา

ที่	โครงการ	วัตถุประสงค์	เป้าหมาย	งบประมาณและที่มา			ผลลัพธ์ที่คาดว่าจะได้รับ	หน่วยงาน ที่รับผิดชอบ
				2552 (บาท)	2553 (บาท)	2554 (บาท)		
1	. 4		220 / 4	300,000 .	-	-		.
2	5		1 / 5	60,000 .	-	-		.
2	.5		5	-	-	60,000 .		.
4	.7		7	-	-	100,000 .		.
5	. 4		2, 7, 9 10/ /	3,000,000	-	-		. /

4.ยุทธศาสตร์ พัฒนาโครงสร้างพื้นฐาน สาธารณูปการ

4.4 แนวทางการพัฒนา ติดตั้งระบบโทรศัพท์สาธารณะ

ที่	โครงการ	วัตถุประสงค์	เป้าหมาย	งบประมาณและที่มา			ผลลัพธ์ที่คาดว่าจะได้รับ	หน่วยงาน ที่รับผิดชอบ
				2552 (บาท)	2553 (บาท)	2554 (บาท)		
1				250,000 .	250,000 .	250,000 .		/

4.ยุทธศาสตร์ พัฒนาโครงสร้างพื้นฐาน สาธารณูปการ

4.5 แนวทางการพัฒนา พัฒนาระบบจราจรทางบก

ที่	โครงการ	วัตถุประสงค์	เป้าหมาย	งบประมาณและที่มา			ผลลัพธ์ที่คาดว่าจะได้รับ	หน่วยงาน ที่รับผิดชอบ
				2552 (บาท)	2553 (บาท)	2554 (บาท)		
1			10 / 1-10	600,000 .	-	-		.
2			/	100,000 .	100,000 .	100,000 .		.

4.ยุทธศาสตร์ พัฒนาโครงสร้างพื้นฐาน สาธารณูปการ

4.6 แนวทางการพัฒนา ส่งเสริมและสนับสนุนการจัดทำผังเมือง และควบคุมอาคารสอดคล้องเมืองน่าอยู่อย่างยั่งยืน

ที่	โครงการ	วัตถุประสงค์	เป้าหมาย	งบประมาณและที่มา			ผลลัพธ์ที่คาดว่าจะได้รับ	หน่วยงานที่รับผิดชอบ
				2552 (บาท)	2553 (บาท)	2554 (บาท)		
1				500,000 .	500,000 .	500,000 .		.
2				200,000 .	200,000 .	200,000 .		.

5.ยุทธศาสตร์ พัฒนาศักยภาพทรัพยากรธรรมชาติและจัดการสิ่งแวดล้อมเมืองนำอย่างยั่งยืน

5.1 แนวทางการพัฒนา ส่งเสริมและสนับสนุนการป้องกันฟื้นฟูอนุรักษ์ทรัพยากรธรรมชาติและสิ่งแวดล้อม

ที่	โครงการ	วัตถุประสงค์	เป้าหมาย	งบประมาณและที่มา			ผลลัพธ์ที่คาดว่าจะได้รับ	หน่วยงาน ที่รับผิดชอบ
				2552 (บาท)	2553 (บาท)	2554 (บาท)		
1			/ 5/ 7 9/ 1-10	200,000 .	200,000 .	200,000 .		.
2			/ 3	100,000 .	100,000 .	100,000 .		.
3			/ 1, 6, 7 10	30,000 .	30,000 .	30,000 .		.
4			1-10	100,000 .	100,000 .	100,000 .		.
5			/	1,000,000 .	-	-		.

5.ยุทธศาสตร์ พัฒนาทรัพยากรธรรมชาติและจัดการสิ่งแวดล้อมเมืองน่าอยู่อย่างยั่งยืน

5.2 แนวทางการพัฒนา ส่งเสริมและสนับสนุนการสร้างจิตสำนึกและการมีส่วนร่วมของประชาชนในการดูแลรักษาทรัพยากรธรรมชาติและสิ่งแวดล้อม

ที่	โครงการ	วัตถุประสงค์	เป้าหมาย	งบประมาณและที่มา			ผลลัพธ์ที่คาดว่าจะได้รับ	หน่วยงานที่รับผิดชอบ
				2552 (บาท)	2553 (บาท)	2554 (บาท)		
1			/ 1-10	50,000 .	50,000 .	50,000 .		.
2			1-10 /	50,000 .	50,000 .	50,000 .		.
3			2 / 1-10	60,000 .	60,000 .	60,000 .		.

5.ยุทธศาสตร์ พัฒนาทรัพยากรธรรมชาติและจัดการสิ่งแวดล้อมเมืองน่าอยู่อย่างยั่งยืน

5.3 แนวทางการพัฒนา ส่งเสริมและสนับสนุนการบริหารจัดการกำจัดขยะมูลฝอยและสิ่งปฏิกูล

ที่	โครงการ	วัตถุประสงค์	เป้าหมาย	งบประมาณและที่มา			ผลลัพธ์ที่คาดว่าจะได้รับ	หน่วยงาน ที่รับผิดชอบ
				2552 (บาท)	2553 (บาท)	2554 (บาท)		
1			1	2,000,000 .	-	-		.
2			/ 1-10/ /	500,000 .	-	-		.
3			/ 1-10	50,000 .	50,000 .	50,000 .		.

5.ยุทธศาสตร์ พัฒนาศักยภาพการธรรมชาติและจัดการสิ่งแวดล้อมเมืองน่าอยู่อย่างยั่งยืน

5.4 แนวทางการพัฒนา ส่งเสริมและสนับสนุนการบริหารจัดการน้ำบาดาลดื่มชุมชน และการระบายน้ำแก้ไขปัญหาน้ำท่วม

ที่	โครงการ	วัตถุประสงค์	เป้าหมาย	งบประมาณและที่มา			ผลลัพธ์ที่คาดว่าจะได้รับ	หน่วยงาน ที่รับผิดชอบ
				2552 (บาท)	2553 (บาท)	2554 (บาท)		
1	/		/ 1	20,000 .	20,000 .	20,000 .		.
2			/	60,000,000	-	-		. /
3			/ 1-10	100,000 .	100,000 .	100,000 .		.
4			8, 9/	50,000 .	50,000 .	50,000 .		.
5			5, 9/	50,000 .	50,000 .	50,000 .		.

ที่	โครงการ	วัตถุประสงค์	เป้าหมาย	งบประมาณและที่มา			ผลลัพธ์ที่คาดว่าจะได้รับ	หน่วยงาน ที่รับผิดชอบ
				2552 (บาท)	2553 (บาท)	2554 (บาท)		
6	.7		7/ 10	20,000 .	20,000 .	20,000 .		.

5.ยุทธศาสตร์ พัฒนาศักยภาพการธรรมชาติและจัดการสิ่งแวดล้อมเมืองน่าอยู่อย่างยั่งยืน

5.5 แนวทางการพัฒนา ส่งเสริมและสนับสนุนการพัฒนาแหล่งน้ำเพื่อการอุปโภคและบริโภค

ที่	โครงการ	วัตถุประสงค์	เป้าหมาย	งบประมาณและที่มา			ผลลัพธ์ที่คาดว่าจะได้รับ	หน่วยงาน ที่รับผิดชอบ
				2552 (บาท)	2553 (บาท)	2554 (บาท)		
1			/	200,000 .	-	-		/
2			5 /	1,000,000	-	-		/
3			/	250,000 .	250,000 .	250,000 .		/
4	2		/	30,000 .	30,000 .	30,000 .		/
5			/ 5	50,000 .	50,000 .	50,000 .		/

ที่	โครงการ	วัตถุประสงค์	เป้าหมาย	งบประมาณและที่มา			ผลลัพธ์ที่คาดว่าจะได้รับ	หน่วยงาน ที่รับผิดชอบ
				2552 (บาท)	2553 (บาท)	2554 (บาท)		
6	10		/	30,000 .	30,000 .	30,000 .	/ .	
7.				262,200 .	-	-	/ .	

5.ยุทธศาสตร์ พัฒนาศักยภาพการธรรมชาติและจัดการสิ่งแวดล้อมเมืองน่าอยู่อย่างยั่งยืน

5.6 แนวทางการพัฒนา ส่งเสริมและสนับสนุนการบริหารจัดการใช้ที่ดินอย่างมีระบบ

ที่	โครงการ	วัตถุประสงค์	เป้าหมาย	งบประมาณและที่มา			ผลลัพธ์ที่คาดว่าจะได้รับ	หน่วยงานที่รับผิดชอบ
				2552 (บาท)	2553 (บาท)	2554 (บาท)		
1			1-10 /	30,000 .	30,000 .	30,000 .		.
2			GIS /	300,000 .	300,000 .	300,000 .		.

6.ยุทธศาสตร์ พัฒนาการเมืองการบริหารกิจการบ้านเมืองที่ดี

6.1 แนวทางการพัฒนา ส่งเสริมและสนับสนุนการมีส่วนร่วมของประชาชนในรูปประชามติเทศบาลในการบริหารจัดการกิจการท้องถิ่นให้เกิดความโปร่งใส ตรวจสอบได้

ที่	โครงการ	วัตถุประสงค์	เป้าหมาย	งบประมาณและที่มา			ผลลัพธ์ที่คาดว่าจะได้รับ	หน่วยงาน ที่รับผิดชอบ
				2552 (บาท)	2553 (บาท)	2554 (บาท)		
1			1-10	25,000 .	25,000 .	25,000 .		/ .
2			1-10	40,000. .	40,000. .	40,000. .		/ .
3			/ 1-10	400,000 .	400,000 .	400,000 .		/ .
4			/ 1-10	30,000 .	30,000 .	30,000 .		/ .

ที่	โครงการ	วัตถุประสงค์	เป้าหมาย	งบประมาณและที่มา			ผลลัพธ์ที่คาดว่าจะได้รับ	หน่วยงาน ที่รับผิดชอบ
				2552 (บาท)	2553 (บาท)	2554 (บาท)		
5			/ 1-10	30,000 .	30,000 .	30,000 .		/ .
6	5	5	5 / . . . / 1-10	100,000 .	100,000 .	100,000 .		/ .

6.ยุทธศาสตร์ พัฒนาการเมืองการบริหารกิจการบ้านเมืองที่ดี

6.2 แนวทางการพัฒนา พัฒนาและปรับปรุงบุคลากร วัสดุ ครุภัณฑ์ และสถานที่ปฏิบัติราชการ ผู้การบริการที่ดีแก่ประชาชน

ที่	โครงการ	วัตถุประสงค์	เป้าหมาย	งบประมาณและที่มา			ผลลัพธ์ที่คาดว่าจะได้รับ	หน่วยงาน ที่รับผิดชอบ
				2552 (บาท)	2553 (บาท)	2554 (บาท)		
1	5		/	200,000 .	200,000 .	200,000 .	/ .	
2			/	30,000 .	30,000 .	30,000 .	/ .	
3			2 / / /	30,000 .	30,000 .	30,000 .	/ .	

ที่	โครงการ	วัตถุประสงค์	เป้าหมาย	งบประมาณและที่มา			ผลลัพธ์ที่คาดว่าจะได้รับ	หน่วยงาน ที่รับผิดชอบ
				2552 (บาท)	2553 (บาท)	2554 (บาท)		
4			/	100,000 .	100,000 .	100,000 .	/ .	
5			/	20,000 .	20,000 .	20,000 .	/ .	
6			/	200,000 .	200,000 .	200,000 .	/ .	
7			/	500,000 .	500,000 .	500,000 .	/ .	
8			/	50,000 .	50,000 .	50,000 .	/ .	

ที่	โครงการ	วัตถุประสงค์	เป้าหมาย	งบประมาณและที่มา			ผลลัพธ์ที่คาดว่าจะได้รับ	หน่วยงาน ที่รับผิดชอบ
				2552 (บาท)	2553 (บาท)	2554 (บาท)		
9			/	900,000 .	900,000 .	900,000 .	/	
10			/	500,000 .	500,000 .	500,000 .	/	
11			/	50,000 .	50,000 .	50,000 .	/	
12			/	50,000 .	50,000 .	50,000 .	/	

ที่	โครงการ	วัตถุประสงค์	เป้าหมาย	งบประมาณและที่มา			ผลลัพธ์ที่คาดว่าจะได้รับ	หน่วยงาน ที่รับผิดชอบ
				2552 (บาท)	2553 (บาท)	2554 (บาท)		
13			/	80,000 .	80,000 .	80,000 .	/	
14			17 /	1,600,000 .	1,600,000 .	1,600,000 .	/	
15			/	40,000 .	40,000 .	40,000 .	/	
16				40,000 .	40,000 .	40,000 .	/	
17			/	80,000 .	80,000 .	80,000 .	/	
18			/	40,000 .	40,000 .	40,000 .	/	

ที่	โครงการ	วัตถุประสงค์	เป้าหมาย	งบประมาณและที่มา			ผลลัพธ์ที่คาดว่าจะได้รับ	หน่วยงาน ที่รับผิดชอบ
				2552 (บาท)	2553 (บาท)	2554 (บาท)		
19			/	30,000 .	30,000 .	30,000 .	/	
20			/	30,000 .	30,000 .	30,000 .	/	
21	()		/	800,000 .	800,000 .	800,000 .	/	
22			/	50,000 .	50,000 .	50,000 .	/	
23			/	50,000 .	50,000 .	50,000 .	/	

ที่	โครงการ	วัตถุประสงค์	เป้าหมาย	งบประมาณและที่มา			ผลลัพธ์ที่คาดว่าจะได้รับ	หน่วยงาน ที่รับผิดชอบ
				2552 (บาท)	2553 (บาท)	2554 (บาท)		
24			/	100,000 .	100,000 .	100,000 .	/	
25			/	50,000 .	50,000 .	50,000 .	/	
26			/	100,000 .	100,000 .	100,000 .	/	
27			/	200,000 .	200,000 .	200,000 .	/	
28			/	400,000 .	400,000 .	400,000 .	/	

ที่	โครงการ	วัตถุประสงค์	เป้าหมาย	งบประมาณและที่มา			ผลลัพธ์ที่คาดว่าจะได้รับ	หน่วยงาน ที่รับผิดชอบ
				2552 (บาท)	2553 (บาท)	2554 (บาท)		
29	(.)		10 5 /	30,000 .	30,000 .	30,000 .	/	
30	/		/	30,000 .	30,000 .	30,000 .	/	
31				40,000 .	40,000 .	40,000 .	/	
32			/	-	2,000,000 .	-	/	

6.ยุทธศาสตร์ พัฒนาการเมืองการบริหารกิจการบ้านเมืองที่ดี

6.3 แนวทางการพัฒนา พัฒนาการบริหารงานการคลัง ระบบการพัสดุ และระบบการจัดเก็บรายได้

ที่	โครงการ	วัตถุประสงค์	เป้าหมาย	งบประมาณและที่มา			ผลลัพธ์ที่คาดว่าจะได้รับ	หน่วยงาน ที่รับผิดชอบ
				2552 (บาท)	2553 (บาท)	2554 (บาท)		
1	โครงการพัฒนาระบบแผนที่ ภาษีและทะเบียนทรัพย์สิน			100,000 .	-	-		/
2	โครงการพัฒนาการจัดเก็บ รายได้และกิจการพาณิชย์โรง ฆ่าสัตว์			3,000,000 .	-	-		/
3	โครงการพัฒนาระบบงานพัสดุ		/	20,000 .	-	-		/

ที่	โครงการ	วัตถุประสงค์	เป้าหมาย	งบประมาณและที่มา			ผลลัพธ์ที่คาดว่าจะได้รับ	หน่วยงาน ที่รับผิดชอบ
				2552 (บาท)	2553 (บาท)	2554 (บาท)		
4	โครงการส่งเสริมความร่วมมือ และสร้างขวัญและ กำลังใจในการเสียภาษีของภาค ประชาชน			60,000 .	60,000 .	60,000 .		/ .
5	โครงการพัฒนาการ ประชาสัมพันธ์สร้างความรู้ ความเข้าใจในการเสียภาษี และการจัดซื้อจัดจ้าง			30,000 .	30,000 .	30,000 .		/ .
6			/	50,000 .	50,000 .	50,000 .		/ .
7			/	340,000 .	340,000 .	340,000 .		/ .

6.ยุทธศาสตร์ พัฒนาการเมืองการบริหารกิจการบ้านเมืองที่ดี

6.4 แนวทางการพัฒนา พัฒนาระบบงานทะเบียนราษฎร

ที่	โครงการ	วัตถุประสงค์	เป้าหมาย	งบประมาณและที่มา			ผลลัพธ์ที่คาดว่าจะได้รับ	หน่วยงาน ที่รับผิดชอบ
				2552 (บาท)	2553 (บาท)	2554 (บาท)		
1				2,000,000 .	-	-		/ .
2				20,000 .	-	-		/ .

6.ยุทธศาสตร์ พัฒนาการเมืองการบริหารกิจการบ้านเมืองที่ดี

6.5 แนวทางการพัฒนา พัฒนาระบบการประชาสัมพันธ์ข้อมูลข่าวสารที่สำคัญแก่ประชาชน

ที่	โครงการ	วัตถุประสงค์	เป้าหมาย	งบประมาณและที่มา			ผลลัพธ์ที่คาดว่าจะได้รับ	หน่วยงาน ที่รับผิดชอบ
				2552 (บาท)	2553 (บาท)	2554 (บาท)		
1			10	200,000 .	-	-		/ .
2			/	300,000 .	200,000 .	200,000 .		/ .
3	/		/ 1-10	100,000 .	100,000 .	100,000 .		/ .

ที่	โครงการ	วัตถุประสงค์	เป้าหมาย	งบประมาณและที่มา			ผลลัพธ์ที่คาดว่าจะได้รับ	หน่วยงาน ที่รับผิดชอบ
				2552 (บาท)	2553 (บาท)	2554 (บาท)		
4			/ 1-10	500,000 .	500,000 .	500,000 .	/ .	
5			/ 1-10	50,000 .	50,000 .	50,000 .	/ .	
6			/ 1-10	50,000 .	50,000 .	50,000 .	/ .	

ส่วนที่ 7 การติดตามและประเมินผลกรรนำแผนพัฒนาสามปีไปปฏิบัติ

7.1 การแต่งตั้งคณะกรรมการติดตามและประเมินผลแผนพัฒนาสามปี

. . 2548 28

111/2551 24 2551

- 1.
- 2.
- 3.
- 4.
- 5.
- 6.
- 7.
- 8.
- 9.
- 10.
- 11.

. . 2548 29

- 1.
- 2.
- 3.

4

7.2 กำหนดวิธีการติดตามและประเมินผล แนวทางและวิธีการติดตามและประเมินผล แผนยุทธศาสตร์การพัฒนา และแผนพัฒนาสามปี

1. การติดตาม (Monitoring)

Gant Chart

2. การประเมินผล (Evaluation)

(Standard Criteria)

(Indicators)

2

2.1 เกณฑ์การประเมินหน่วยงาน

เกณฑ์มาตรฐาน และตัวชี้วัด การประเมินผลหน่วยงาน ประกอบด้วย 7 เกณฑ์ 22 ตัวชี้วัด

เกณฑ์มาตรฐาน Standard Criteria	ตัวชี้วัด Indicators	กรอบตัวแปร Attributes
1.	- -	•
2.	- - - -	• • • /
3.	- - - -	• • •

เกณฑ์มาตรฐาน Standard Criteria	ตัวชี้วัด Indicators	กรอบตัวแปร Attributes
4.	- - - -	• • •
5.	- - - / -	• • •
6.	- - /	• • •
7.	-) () -	• • • •

2.2 เกณฑ์การประเมินโครงการ

เกณฑ์มาตรฐานและตัวชี้วัดการประเมินผลโครงการ

เกณฑ์มาตรฐาน	ตัวชี้วัด	กรอบตัวแปร
1. (Progress)	-	-
2. (Efficiency)	-	-
3. (Effectiveness)	-	-
	-	-

เกณฑ์มาตรฐาน	ตัวชี้วัด	กรอบตัวแปร
	-	-
	-	-
	-	-
	-	-
	-	-
	-	-
	-	-
	-	-
	-	-
	-	-
	-	-
	-	/
	-	-
	-	-
	-	-
	-	-
	-	-
	-	-
	-	-
	-	-
	-	-
	-	/
	-	-
	-	-
	-	-
	-	-

เกณฑ์มาตรฐาน	ตัวชี้วัด	กรอบตัวแปร
	-	-
	-	-
	-	()
	-	-
	-	-
	-	-
	-	-
	-	-
	-	-
	-	-

2.3 เกณฑ์การติดตามและประเมินผลการขอรับการสนับสนุนงบประมาณตามโครงการของหมู่บ้าน กลุ่มองค์กรชุมชน และหน่วยงานอื่นๆ

(.1/)

(.1/)

1

7.3 การกำหนดช่วงเวลาในการติดตามและประเมินผล ให้ดำเนินการ ดังนี้

3.1

1

3.2

1

3.3